# 盛京時報

陰曆五月八日
昭和六年六月廿三日
中日紀載休刊
發行人 佐原篤介
編輯人 菊池貞二
印刷人 東光明
發行所 盛京時報社

## 短評

### 大砲的禮物（微）

孫大砲的「大砲」。本係國人所贈。此不過[illegible]居之群介者。[illegible]的禮物矣。

此項大砲。為瑞典政府之所贈品。口徑八寸。射程一萬二千五百米突。可發十八磅開花彈。外國政府之意。在用以討伐反動乎。抑亦資劉湘以[illegible]乎。不得而知。惟有極明瞭的一事。為外國政府[illegible]蔣介石者不啻[illegible]之以[illegible]帝國主義者！

### 血汗購洋砲（微）

我們貧國有以人民血汗[illegible]洋砲。買洋彈。又買洋飛機。[illegible]購洋砲甚於斯。中國並不產此等物[illegible]。

試觀其通年。洋洋千萬元。愛國至誠。[illegible]。中國之大。[illegible]。何況還一人愛國者耶。

### 小民無資格（微）

政府為亢欲得農民助力。則[illegible]文字。不如對於農民減輕租稅一分之[illegible]。

中國有不動資本利益甚大之特殊「專賣」事業。即「愛國」之專賣是也。

除軍閥黨人員及其走狗。從中享利之外一切人。一般人民。絕對無資格。尤不許[illegible]「愛國」！

### 如是之我觀（微）

[illegible]

### 噫六十萬元（微）

[illegible]十八日[illegible]。計發六十萬元。

試以「二元」[illegible]計之。六十萬元[illegible]六十萬人。[illegible]不[illegible]。

[illegible]

### 烏鈴大刀（微）

蔣在未[illegible]。[illegible]

[illegible]民恐慌。果有何效果？[illegible]「告農民書」稱「我親愛之農民」……[illegible]大刀鋤頭鐮斧。[illegible]可惜者。「我親愛的農民」。不學無智。究不知共與非共。[illegible]若我者為仇。不然者為友。[illegible]至共與非共。官與非官。則均在所不問。夫責備農民之一紙具文。若能收效果。則天下無如此之太便宜！南京

## 劉文輝等謀振川災

成都[illegible]云。四川省政府[illegible]

[illegible]

## 韓國鈞抵平

[illegible]北平。於昨日（十八日）上午十一時十五分抵平。[illegible]

## 贛共匪實行新戰略
### 我雖步步為營彼方飄忽無定

南昌[illegible]云。[illegible]

[illegible]

## 總部規定
### 駐晉軍番號

北平[illegible]云。駐在山西境內各軍。自編制後。[illegible]

（一）宋哲元部。編為第二十九軍。直轄（甲）第二十七師。[illegible]

（二）[illegible]

（三）徐永昌部。編為第三十一軍。[illegible]

（四）[illegible]

（五）傅作義部。編為第三十五軍。直轄（甲）第七十二師。[illegible]

（六）[illegible]

（七）孫魁元部。編為第四十[illegible]。

（八）孫楚部編[illegible]

（九）榮鴻臚部[illegible]

（十）趙承綬部。編為大同剿匪司令部。直轄（甲）第一旅。[illegible]

（十一）周玳部編為砲兵監。[illegible]

[illegible]路字樣。

## 黃河橋修竣

天津訊云。津浦鐵路在山東境內各橋樑。去年[illegible]毀一部分。[illegible]炸燬。[illegible]日夜修理。[illegible]河橋。[illegible]較為重要。[illegible]橋已修理完竣。[illegible]以示區別。[illegible]修理中云。

## 東北交大運動會
### 田徑賽成績（一）

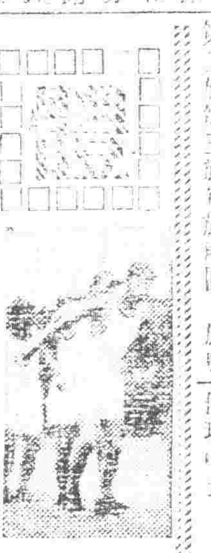

東北交通大學於本月廿日舉行[illegible]運動會[illegible]。是日[illegible]

▲百米預賽

甲組　一、[illegible]　二、[illegible]

乙組　一、黃永德　二、[illegible]

▲百米決賽

甲組　一、[illegible]　二、[illegible]

乙組　一、趙錫洪　二、[illegible]

▲一千五百米決賽

一、張春華　二、黃寶洪　三、[illegible]

▲百米低欄

一、梁在平　二、陳立澤　三、王維[illegible]

▲高欄預賽

第一組　一、徐慶華　二、楊鳳鳴　三、王維珍　成績十九秒十分之一

第二組　一、胡世禮　二、[illegible]

▲三級跳遠

一、陳立澤　二、李成藩　三、韓乃馨　四、石志援　成績十一米六七

## 城廠運會
### 高級城廠 初級南台 均奪錦標

城廠兩級學校。開辦迄今。已歷二十餘年。成績優良。冠絕各區。今春奉本省教育廳令。指定該校為第四區模範學校。並責成主辦全區聯合運會[illegible]

[illegible]高級優勝錦標。[illegible]南台學校。[illegible]成績可觀。[illegible]品除[illegible]外。餘由各界贈助物品云。

## 體育界拾零

▲東特第二中學籃球隊于十九日與第三中學籃球隊。在第三中學籃球場比賽。結果第三中學勝。

▲東特醫專學校籃球。[illegible]爾濱非非隊比賽籃球。地點醫專球場。結果醫專勝。

▲漢歸教育基金董事會擬在北戴河組織游泳講習會。該會會[illegible]

## 新詩（歡迎投稿）
### 設若我死了（日光）

設若我死了，
弱小的[illegible]
方向，
他們[illegible]
小草，
別人[illegible]
[illegible]

他們[illegible]
孩子[illegible]
設若我死了，
[illegible]
但日子久了他們也會[illegible]
老友們遇見了[illegible]
設我死了，
[illegible]
[illegible]

我那[illegible]
不安，
[illegible]
身後，
「天呵我如今已在[illegible]」
請你[illegible]
永[illegible]！

二二，五，三一。

大連汽船株式會社

天津丸　青島行　六月二十九日
奉天丸　六月廿六日
大連丸　七月一日
天津行
清通丸　六月廿九日
天潮丸　六月二十六日
龍口行
平丸　（[illegible]）六月二十七日
電話四一八五番

大連市敷島町六番地 永和公司 電話七二七五番
大連市須[illegible] 浮山兄弟商會 電話長[illegible]

## 小新書局
瀋陽鼓樓北

### 最新出版
初級中學混合國語教科書一二　趙景深編　各五角五
實驗動物學　稽聯晉編　六角五分
新人體生理衛生　薛德焴編　實價七角
最新中國人文地理　鄭翰芳編　實價三角
人體的機構　周建人編　實價九角
普通生物學　彭光欽等譯　一元八角
世界文化史要略　楊人楩譯　實價八角
初中本國史上下　楊人楩編　一元三角
音樂初步　豐子愷編　六角五分
現代教育概觀　王璧如編　實價六角
文學概論　潘梓年著　實價六角
生物地質學　杜若城編　實價五角

### 發行中學教科書
經售其他大學專門及高初中學校適用著名課本三百餘種

### 本局發行
詳註活葉文選叢書　政治叢書
英漢對照叢書　經濟叢書
文學叢書　小朋友叢書
社會叢書　民間趣事叢書
科學叢書　哲學叢書
心理叢書　教育史地

應試初高中投考常識提要　實價五角五
及大學適用
投考前後期常識提要　實價一角一
小學及初中用
愛知社編各科常識問答甲乙集　實價一元二
新編[illegible]測驗問答　實價四角
同上
備有詳細書目承索即寄

辦理民事刑事商事並海事審判顧問等法律事項手續特別迅速如蒙惠顧無任歡迎
大連、薩摩町四十五番地
前大連汽船社天津支社長天津日本租界局總辦
辯護士法學士海事審判顧問 松本文三郎
電話六八七八番

彩票
三百圓一個
一百圓七個
三十圓九個
十圓四十個
五圓六十個
一圓三百個
五角一千三百個
如蒙惠顧無任歡迎
夏季衣料特別大賤賣
期間自六月二十三日至七月十五日
滿蒙商會
奉天浪速通二三
電話中四二六三八
勿失良機

## 嬰兒大救星
市政化驗許可
七世家傳秘方
嬰兒清瘟散
平熱散
兒止痛膏
[illegible]

蔡禮律師 受任花旗銀行常年法律顧問 特此通告
事務所十一緯路二經路口
電話四五三三

## 中國銀行特種存款廣告
錢之浪費在所難免今也訓政伊始風尚經濟組織迄未完備即無普遍全國大規模之儲蓄銀行又無信用鞏固之人事保險公司民眾方面每苦於儲蓄之無方而社會經濟之缺點培養民眾節儉之美德起見於此過渡時期添設特種存款五種南北滿各分支行皆已舉辦存戶存還移轉皆可就近撥轉無論數目多寡均可隨時存儲不惟利息優厚即期限長短亦盡可自由小款零錢用之不覺其費日積月累全是立業積金邦人君子盍興乎來
茲將五種存款概略分列如左詳章函索即寄

特種活期「零星儲蓄」以平日樽節所餘之款零星儲蓄積少成多可作下列等項正用

零存整付
企業治產　失業預防　娛老基金　婚喪儲蓄
[illegible]

整存零付
養老年金　女子學費　遺族郵養
[illegible]

整存整付
企業治產　婚喪儲蓄　其他基金
[illegible]

存本付息
養老年金　子女學費　遺族郵養
凡欲存本不動而以所得利息以備按時支用者宜採用此種儲蓄

又城內設有倉庫兩處日站設有倉庫一處專做皮張騣尾及貨押物款事手續簡便利率從優如承惠商請至敝行接洽辦理

## 康樂戒煙丸
含不毒質效力雄厚最完全斷癮清血解毒聖藥
[illegible]
陰華大藥房
中國電話五〇七一號

### 外埠代理
安東 復生盛
本溪 協祥生
昌圖 厚生醫
吉林 豫德堂
大石橋 入中西藥房
千金寨 鏞生仁
安東 衛弟堂
安東 瑞兒藥房
安東 信春藥
新民 復祥
東 [illegible]

## 皮膚病 殺菌 丁西母太林
本舖 小林大藥房
[illegible]
各藥店皆有

## 洮昂鐵路局工務處招標廣告
為廣告事查本局現擬招商標修改築嫩江大橋工程項內製造鋼筋洋灰樁打樁及修築橋墩等工程定於七月一日上午十時在本局當眾開標如有願承包者務於期前速到本局工務處或瀋陽大西門裡成平里胡同齊克材料轉運所交納圖樣標單費現洋拾元領取各該件連同投標押款現洋五千元（銀行現期存條亦可）投標為要其投標押款中標者即移充工程押款未中標者如數發還至標單圖樣費無論中標與否概不發還恐未週知特此廣告

## 洮昂鐵路局標購鐵筋及打樁汽錘材料廣告
本路為修築嫩江大橋擬標購鐵筋四六〇公噸及大號小號打樁汽錘各一具并附件材料如有願承辦各商務於七月十日前向本局材料課或駐瀋材料轉運所領取圖樣標單及招標簡章定於七月十日下午一時在瀋陽大西關齊克駐瀋材料轉運所當眾開標凡投標各商於開標時須繳納投標押款現大洋佰元中標者撥作承辦押金未中標者於評標解決後如數發還特此佈告週知

326

# 蔣介石赴贛 二十一日朝溯江

(南京二十一日電通電) 蔣介石於今朝七時三十分、乘軍艦永綏、由南京出發赴南昌、其出發時向記者聲稱、限定二個月以內、完全剿滅共匪、又總司令某幕僚及其眷屬、乘輪船溯江、

【南京二十一日聯合電】蔣介石于二十一日未黎明、乘軍艦永綏、與分乘警衛隊之軍艦二隻、離寧赴江西督師、其留守中、決定國民政府事務、由于右任、行政院事務、由宋子文、總司令事務、由朱培德、分別代行處理、

【南京二十一日電通電】蔣介石今朝乘軍艦永綏赴南昌、其留守中、決定日常事務由于右任、政務由宋子文、軍事由朱培德、各人分擔處理、

## 晉南軍餉仍爲問題 人民精疲力竭軍隊節外生枝

太原訊云、晉南駐軍餉問題、近自副司令部允自五月份起、撥發軍餉、由晉省府、[illegible]借款撥還各縣墊款後、奄奄待斃之晉南數百萬民衆、以爲從此可得有生路、[illegible]至大謬不然、[illegible]異想天開、另闢[illegible]縣、仍須供應軍款、[illegible]又省府籌[illegible]又各方反對之時、[illegible]起、雁北[illegible]已有反抗之組織、[illegible]已有飭令各縣民衆、暫緩繳納之決議、最近駐軍各縣、省方所設之兵站部、既已撤消、未駐軍隊各縣之協濟亦已中止、在省府方面、[illegible]告一段落、而在民衆方面、則[illegible]機關撤消、是此後駐軍之勒索、勢將由駐軍各縣所獨任、目前晉南各縣、正當青黃不接之期、已處於極度恐怖之狀態、良以各縣駐軍過多、期[illegible]久、半年來晉南人民所受之痛苦、實有非局外人之所可想像者也、舉其著者、(一)直接有形供應於駐軍者、每縣少則四五十萬、多則超過百萬、(二)人民因駐軍影響、百業停頓、金融斷絕、田地荒蕪、商號倒閉、無形之損失、直較有形者什倍百倍而不已、(三)一方既供應駐軍、同時對於省方之一切田賦雜稅、仍須如數繳納(四)[illegible]、軍事迭作、重重剝削、[illegible]十室九空、[illegible]年久不雨、旱災已成、麥收不過一二、秋禾殆將絕望、因之糧價飛漲、與日俱增、目前不惟供應無力、即人民本身之麵包問題、亦已有絕糧之苦、故頻來各地竟發之慘聲、甚至自殺之悲劇、日有所聞、(五)各地士民[illegible]、以致閭閻坊地、雞犬不寧、(六)省以晉鈔之斷折、[illegible]晉民於此[illegible]之環境、[illegible]各縣民衆以因此次環境、救生既已乏術、[illegible]乃由各縣聯合、分向各方請求、[illegible]民衆大規模之救死運動、諸代表來後、因副帥在平、省府負責無人、尚未得有途徑、即特假址省教育會、招待省內外新聞界、報告晉南民生慘狀、訴諸輿論、以期引起社會人士之注意與同情、共到三十餘人、空氣極形緊張、由[illegible]會、

## 國府會議規程已公布

南京訊云、國府廿日明令公布國民政府會議規程、條文如下、

第一條、本規程依據中華民國國民政府組織法第二十條之規定定之、

第二條、關於國民政府會議事項、除在國民政府組織法中列有規定外、悉依本規程行之、

第三條、國民政府會議、每星期舉行一次、

第四條、國民政府主席及五院院長爲國民政府當然委員、

第五條、國民政府會議分常會及全體會議兩種、

第六條、國民政府常會以國民政府當然委員、及政府會議指定之國民政府委員九人至十一人爲出席人、

第七條、國民政府主席因故不能出席時、常會主席由五院院長依次代理之、

第八條、國民政府全體會議由國民政府主席或常會之決議召集之、

第九條、國民政府直屬各院部會長、及五院所屬各部會長得隨時通知列席於國民政府常會、

第十條、[illegible]人數、

第十一條、國民政府開常會時、[illegible]得出席、

第十二條、國民政府文官長及文官處兩局長得列席於會議、

[illegible]

## 戰債延期支付問題 即由美大統領提案

【華盛頓二十日電通電】福巴大總統、已發表戰債支付緩期一年案、但事前曾向一二關係國政府、非正式提示該案、正式提案、當於來週中向關係國通牒、上項緩期案、要點如左、

一、期間一年、

一、應緩期之債務、爲賠款之國際債務。及戰時戰後救濟之國際債務、

一、上項國際債務、本利支付緩期、

一、上項國際債務中、私人所有債權、當然除外

## 福巴發表聲明內容 延期戰債支付之理由

【華盛頓二十日電通電】福巴大總統有左項聲明、美國政府、爲回復助長歐美諸國之繁榮、關於外國政府對美國政府所欠戰債中、屬於自七月一日開始之會計年度者、俟得美國議會同意、即時承諾休止支付、上項事實實施時之一切國際債務、均只緩期一年支付爲條件、吾人必須除去妨礙景氣好轉之諸原因、樹立預防財界動搖之方策、應可助世界政治的和平、經濟的安定、賠款問題、完全爲歐洲問題、對於現下債務國之異常狀態、有加以十分考慮之必要、關於由各國軍備競爭之負擔、招來現下世界的不景氣、均認爲須使根絕之、此次行動、足證美國政府對於軍備縮小問題之解決、有助力之誠意云云、

## 冀各商會反對產銷稅

北平訊云、[illegible]各縣市商會[illegible]代表以產銷稅[illegible]請根本取消、日前[illegible]組織[illegible]河北省各縣市商會代表反對產銷稅請願團、於昨日上午十時、假河北省商聯會開成立大會、共到七十餘商會代表百二十餘人及來賓二百餘人、公安局並派警到場維持秩序、開會後、公推王廷中爲臨時主席、行禮如儀、主席報告、自產銷稅徵後、商民交困之情形、以及歷次請願之經過、並謂現因商無團結結果、爲團結起見、故組織代表請願團、一致進行、繼由各縣商會代表相繼演說、陳述商民所受產銷稅之種種痛苦、及該稅之不合法、來賓亦相繼演說、表示同情、力爲助援、最後由[illegible]報告[illegible]、[illegible]均認爲須從根本解決、始能決定辦法、[illegible]

## 德國歡迎延期戰債 其實施救濟德國破綻

【柏林二十一日電通電】福巴大總統之國際緩期支付案、當地人士、對之頗有好感、略謂如實現時、德國可得迴避社會的經濟的破綻、關係諸國、亦可藉以稍舒、此外關於賠款及戰債根本的減輕交涉、當於最近之將來、開始進行、此案雖僅一時的、實爲有効的時局緩和策、對債權國及債務國、與以考慮、樹立財政經濟策之餘地、此外德國財政當局、有左項表示、

福巴大總統之戰債支付休止案、及賠款緩期支付案、此際如在迫切時、德國之最後一策、即對揚克賠償法之緩期支付宣言、亦不發表、當茲危機切迫之際、希望上項案迅速實現、

## 廣東側暫停止北伐

【上海二十日南通電】盛傳廣東政府內部軋轢、結果李宗仁許崇智等赴香港、粵垣人心動搖之消息、事實上似係誇大宣傳、廣東政府決定暫時不實行北伐、廣西軍一部徒入湖南說、亦頗傳未明瞭、

## 新任河南清鄉督辦 國府正式任命韓復榘

(南京二十一日電通電) 國民政府于二十日正式任命韓復榘爲河南省清鄉督辦、

## 列國對胡巴案態度 除法國外大體贊成

【東京二十一日[illegible]】[illegible]

## 訪歐機西進

【東京二十一日聯合電】[illegible]

## 皇族懇談會

【東京二十一日[illegible]】[illegible]

## 劉和鼎軍圍剿匪

[illegible]

## 赤匪猖獗竄擾閩邊 光澤縣長連電告急

福州訊云、[illegible]湘各軍圍剿[illegible]後、匪區範圍漸形縮小、殘赤亦日形局促、自粵事發生以來、匪勢復張、由贛竄入閩邊之建寧、毘連之光澤亦相繼告急、該縣縣長李侶連來數電請迅派五十六師師長劉和鼎派隊馳援、並謂赤禍逼地、人民流亡、懇迅籌救濟辦法、以拯災黎、又云廣昌方面赤匪極爲猖獗、赤匪三日由石硎湯坊拼匪寇黎川、朱總指揮部現正集中南豐城內、準備兜剿、惟黎川光澤[illegible]

## 日本陸軍將定期更動

【東京二十一日電通電】[illegible]

## 商震在平談回晉期

北平訊云、十八日各報多有[illegible]、(答)現由副行營通告太原各部、余因在平尚未晉謁蔣副司令、俟返晉後方能[illegible]、[illegible]

## 高桂滋抵平

北平訊云、正太護路軍第一師師長高桂滋、以本月二十一日爲其封翁壽辰、高氏特於昨(十八日)下午一時由并抵平、下榻報子街本宅、俟乃翁壽辰過後、即行遄返防次、昨據高對往訪記者談稱、兄弟此次來平、擬順便探視副司令病況、並報告所部防務、山西地方平靖非常、各將領均甚爲誠擁護蔣張、總副司令、兄弟在平無多耽擱、日內即可返防云、

## 德國大雷雨

【柏林十九日聯合電】東部普魯西地方十八日忽降大雷雨、因墜雷發生死者七名、負傷者多數、

## 吾之生活

杜魯基自敘傳 (邱佳譯) (109)

### 第十六章 再度亡命外國

### 德國社會主義

兩人間之對持、及至一九一一年展開選舉競獲得勝問題時乃忽爾爆發、[illegible]

[illegible]

特、帕巴爾君、彼時黨勢尚在全盛期、各人之意見政策隨之一致、老人誇談以其成功、又以確信期待未來、夕餐席間、該宴主賓來特布爾君描一有興趣的戲畫、吾在此與帕巴爾君及優力耶君初會、滿堂各人無不熱心傾聽老帕巴爾君所談及、猶如甚恐或有聽失、吾亦爲其熱聽者之一人、

老帕巴爾君眞不啻由奈落之底所勃發上昇之新興階級運動權化、此老人眞似向唯一目的忍苦堪耐、如鐵堅固、意志之化身、於其推論、於其目的、又於其論文及著書、對於如直接不能得實際的便利問題、絕不有浪費精神上之勞力等事、彼之於政治的語調上之偉大悠然誠在此矣、彼所反映之階級、[illegible]

[illegible]

## 日本陸軍人事

第四師團長 中將 阿部信行 任軍縮全權或參謀本部附

第六師團長 中將 荒木貞夫 任第六師團長

任第四師團長 教育總監部本部長 中將 林仙之

任第一師團長 野戰砲兵學校長 中將 西義一

任第十師團長 航空本部長 中將 古谷清

任第八師團長

工兵監 中將 若山善太郎 任第七師團長

下關要塞司令官 中將 藤田鴻輔

## 顏惠慶將任中國委員長

【南京十九日聯合電】中國側對于今秋杭州開會之太平洋會議、正準備著著進行、中國側委員長余日章、因病表示辭任、結果擬定顏惠慶爲委員長、日內將正式決定、

## 湘省剿匪軍事近況

長沙訊云、湘省境內大赤股匪、前已次第擊潰、近因四處殘餘赤匪、又乘機復起、茲將各縣匪情分誌于次、

◎常德 戴恢垣率領叛部、向常德進犯、前部已抵河洑、現十八師鄧旅長南驥、由省趕常德指揮堵截、並限令和平陳子賢、胡在援等部、於七日集中完畢、定八日由白洋堤向桃源舉行總攻、何平鬮已於六日將白洋河北岸之敵擊潰、陳支隊長(子賢)亦派鐵甲輪數艘、乘夜前進襲擊、適河水驟漲、叛部半渡被擊、溺斃甚夥、同時石門慈利團隊、由羅致英率領抄擊其左、[illegible]團隊、由[illegible]指揮揭其右、叛部恐受包圍、已向沅陵上游竄退、桃城即可收復云、

◎[illegible] [illegible]


# 上海韓奇逢大醫士黑雞白鳳丸神效連環不斷之鐵證

○遂安縣賈殿奎來函云[illegible]

○撫寧縣杜顯璋先生來函云[illegible]

○吉林蘇公館來函云[illegible]

○綏化王子良來函云[illegible]

○牟平常平安先生來函[illegible]

○通州王子良先生來函[illegible]

## 河北南宮縣丁西街生恒號

[illegible]

## 青島蘇文秀女士 感謝韓奇逢醫士

[illegible]

## 上海劉女士 報告病經過

[illegible]

## 李蔵芬致王淑英函

[illegible]

## 獻縣楊雙懷來函

[illegible]

## 海城騰鰲堡麗庚言來函

[illegible]

## 南皮郵局長 趙銳臣先生

[illegible] 河北南皮郵局長趙銳臣

## 錢家店三番堂 張瑒長又來函

[illegible] 張秀峯啓

黑雞白鳳丸主治 [illegible]

總發行上海四馬路中和里韓奇逢藥房無限公司

分發行天津法界信昌里十三號韓奇逢藥房無限公司

哈爾濱道外寓國東票隔壁韓奇逢藥房無限公司

# 韓奇逢藥房無限公司

營業馬路灣大紅樓西頭



夏氏化痔土龍散 一料斷根

夏氏化痔土龍散功效

[illegible]

夏氏化痔膏用法

[illegible]

北平夏氏化痔膏


327

# 世界珍聞及其他

## 世界第一面巨鏡 光線能燬焚敵艦

瑞京函云，瑞典京城的軍器博物院裡，有一面面積極大的古鏡子，因為牠是以前國防的長物，所以也列席在裡面。原來在幾百年前，海防的兵士，如果瞧望到有敵艦來襲擊，他們便得把那面大鏡子扛出來，放在閃光裡面，把光的焦點對準了船上射去，這樣經過了不多時，那只敵船便會着起火來！聞現在國內兩個科學家正在計畫，把這個廢物去利用來燬滅東西，

## 林森自海外寄鸚鵡一對

▲關心陵園工作

南京函云，林森對總理陵園工作，至爲關心，今春奉中央之命，赴海外考察鹽務，途中時常與陵園同工作近況，在菲律賓時，寄回蘭花及茶花種子各三種，在澳洲時，寄回[illegible]木十二種，[illegible]昨日又寄回鸚鵡一對，聞將來計畫設置動物園云。

# 科學

## 最新紀錄 比利時教授 探星帶經過

「大氣」一辭，本極空泛，其界限更難確定，就科學詞量所得之結果言，則「大氣」之溫度，隨其離地面之高度而低降，換言之，即離地面愈高之「大氣」，其溫度愈低是也，如就中歐言之，當炎夏之時，在三千米突以上之處，其溫度已降至冰點，（即零度，此間所言之溫度，乃用攝氏表計，Celsius scale下倣此，）在七千米突之處，降至零下三十度，在一萬米突，則爲減四十五度，迨至一萬一千米突，已達減五十度矣，然此種結果，乃在某一界限之內爲確實，非可伸展至無際之域也，「大氣」之溫度，既隨其高度而低降，迨高度達某一界限時，則其溫度，不復再降，氣象學家，因是而分「大氣」爲Troposphere與Stratosphere二層，前者之溫度，隨其高度而低降，舉凡氣象學中之各種現象如風向之變更，雲雨之造成，雷電之產生，均在Treposphere層內發現，至於Stratosphere層，則不特其溫度之不變更，即風之吹動，亦有一定之强度與方向，雲雨霜雪因其空氣所含之水分極少無從造成，至於雷電之作，則絕對無之。

◎Troposphere與Stratosphere二層，本無明顯之界限，其自此層轉至彼層，乃逐漸而成，兩層之間，有一共同之區域，此區域之厚，約爲三千米突，在此交界區域內，空氣之流動，漸漸自「縱的」變爲「橫的」，迨至距地面九千至一萬二千米突高度時，空氣之縱的動作，完全停止，自此以上，即屬之Stratosphere，[illegible]

[illegible]

利，更爲安全，此種關係，猶其次焉者，最要者，實在純粹科學上之研究也，

近代物理學家，發現一種極秘密之光線，科學家稱之爲「宇宙光線」，此種光線之詳細性質，及其生成之原因，至今尚無定論，然年來經各國學者之研究，知此種光線，非出自太陽乃至其他星球，德國物理學家在地底發現此光線之存在，[illegible]

[illegible]佛，於五月二十七日晨五時，乘氣球自奧斯堡上升，作第二次之冒險事業，二十五分鐘後，則高升達一萬五千米突，教授原意擬在空中停留八小時，則下降於法來堡（德國城名）與巴拾魯（瑞士地）之間，豈意上升後[illegible]降落，二十七日夜十時，降於奧國顧魯勒之冰河上，[illegible]授對人云，彼等在空中，共十七小時，而在Stratosphere層內約十六小時，人類足跡之到達Stratosphere層，此爲破題兒第一次，皮加教授安全下降，德比與及瑞士等國政府，均致電賀，從爲世人所不知名之顧魯勒鄉村，因是而爲世界各國記者之聚集處，同時被臨時設電話，與歐洲各國首都大城，如巴黎，倫敦，柏林，維也納，茉蘭等處相連接，隨時報告各國人士以皮加教授之冒險事業，而顧魯勒鄉村之居民，且決於氣球下降之處，立石作紀念，從此顧魯勒鄉村之名將，永印於世人之腦海中，此所謂地以人之事業而著也歟，

此外尚有一事足爲皮加教授事業成功之點綴者，即當教授高升之日，即其第五子出世之時，世人既爲教授慶其事業之成功，並爲其夫人賀生貴子，比王后且以一束極精貴之鮮花，贈與教授夫人，此亦錦上添花之韻事也。

德人自命爲世界科學界之領袖者，各種科學，無論理論與技術，均非他人所能及，自去年皮加教授初試上升失敗後，其事已喧動全歐，德人素努力，尤不甘居人後，在蒲騰之飛機廠，（即世界陸上最大飛機之製造廠，中德合辦之歐亞航空公司所用之飛機，亦即該廠所造），逕於今春計畫製造能在Stratosphere層飛行之飛機，以便作各種科學上之研究，此番皮加教授成功，想必能促成飛機公司當事人之決心，如是則科學之前途，將更爲光明，宇宙秘密，不難逐漸發現，吾人拭目以待之可也。

## 北極荒島 建造禮拜堂與牧師館

[illegible]北極[illegible]一個[illegible]一下，就成[illegible]。

## 愛情保証金十五萬 王伯羣部長訂婚豪舉

南京函云，交通部長王伯羣，乃係鰥居者，最近與滬上某女子大學高材生，保志寧女士訂立婚約，王氏特出現款十五萬元，交與女士收存，作爲愛情保証金云。

## 自動梯

在高達幾十層樓的洋房裡，常常有住宅，何嘗千百間，工作的人員，很是數，當然也很可觀，假使要同在一個辦公時間內進出，那就是有幾十架電梯一時也來不及裝載！這個問題常經過了詳細了的考察，便決定都在建築中的兩座大廈，新設法解決，所以現在新紐約正裝設自動梯，到了那時候你祇須站在梯上，不必移動一步便可以達到目的地了。

## 首都巨蚌腹中之明珠◎價值在四千金以上

首都下關街鮮魚巷周某，於六月九日，乘車至蚌埠，向河下漁船用洋二元購得鮮蚌五斤回京，行至在鐵蚌中，檢出大蚌一隻，計重五十四斤，長二尺五寸，寬一尺二寸，厚八寸，該行主請下關大王廟安徽包洛大澤爲考古專家，驗其上面蚌殼，化紋甚深，光彩奪目，爲千年之巨蚌，割破腹中，檢出大明珠八顆，小明珠廿一粒，價值在四千元以上，該行主甚喜，於心一時風傳遐邇，又恐爲官府所垂涎，現聞已由某部秘書長，向該魚行行主郭某，以四千元之代價購去云。

## 讀紐約之疾病偵探團（續）

[illegible]至於繁頤，但在黑特森河之東西兩岸，及第十四街與四十街間之下戶人家，則幾家家調查人人驗視，而即以下列之諸問題，（一）汝近來曾受疾病之侵擾乎？汝家人亦有患疾病者乎？（二）汝曾往醫院受適當之診治乎？（三）汝之家室，曾以消毒藥水灑掃之乎？（四）[illegible]其他問題，更不一而足，如病者之年齡職業，及其居住之房屋何若，同居之人數若干，皆須一一記問，其答話如何，則又一一詳記之，以備他日稽考，而社會上熱心公益之人，又[illegible]

[illegible]數六分之一，試問此稱大多數之病民，散居於社會間，既不肯[illegible]醫院受適宜之治療，而衆人反漫無知識以任看護之責，則其所得之效果何若，蓋可以不言而喻矣，[illegible]

（未完）

## 音樂消費一千萬元之鉅 美國人對音樂興趣不衰

紐約消息，本年音樂會的季節已經過去，在此季內，美國民衆到音樂會去的有一千萬人，平均每人一元計算，計耗費至一千萬元之鉅，上列統計，係從集全國音樂會經理的報告而成的，和普通商業情形相比較，可知美國人對於音樂的興趣，並沒有衰落的現象云。

## 杜鵑花賦

濮錦 汪前 擬作

[illegible]


# 成功最妙捷徑

人之一生事業的成功乃人人可期理，有必然原非徒恃僥倖與運命而可成功者也，[illegible]

# 失敗三大原因

[illegible]

# 驅病魔保健康 惟有

精血素，[illegible]

主治：精血不足，胃腸衰弱，食慾不振，以及婦女；神經衰弱，房事無能，面黃枯瘦，久不受孕；周身倦怠，步履艱難，四肢無力，子宮寒冷；精神減少，胃不消化，夜不能眠，赤白帶下

定價：大洋大盒五元，半打二十五元；小盒二元七角五分，半打十三元七角五分

## ◎招聘各埠代理扣利從優

東北總批發處　駐遼小西城門北太清宮對過　普克德藥行

## 開豐鐵路公司庶務股長 陳德潤先生來函

普克德藥行台鑒敬啓者，敝人家門不幸，青年喪偶，悲感交加，以致夜患失眠惡症，晝間卯覺身體懶惰異常，因之精神方面受有重大打擊，於前十日閱報見有貴行之精血素奇藥出世，遂至本街同源廣購一大盒，試服服後五六日失眠症即行痊癒，精神亦較前舒適，此藥真有巧奪天工轉弱爲强之力，敝人感謝之餘，特此奉函藉申謝忱，專此敬請財安

開豐鐵路公司庶務股長 陳德潤啓 五月二十日

# 鐵道用 礦業用 工業用 諸機器及工具 發動機 轉電機 發電機

遼寧浪速通 藤田洋行

# 哈佛司時錶 顚動不妨錶

時錶司佛　機械堅固　走時準確　顚動不妨　便康式美　經久不損　實錶中首　屈一指

瑞士哈佛司時錶公司東方總經理處

遼寧分行：日站郵便局前春日町　合名無限公司　森洋行

大連分行：連鎖商店街銀座通角

電話日本三〇三七二三番

# 天然清補丸

內務部衛生試驗所化驗立案

（一）有白面白丸鴉片嗎啡針等嗜好者服之立見奇效，小癮三天大癮六盒斷淨，隨吸隨減，負責身爽，多食無痛苦，無効原金退款

（二）凡有癮人多因煙毒作祟，全身欠爽及大便乾燥，不思飲食，夜睡不安，不能早起，以到清氣不升濁氣不降，氣血不能流通，面帶煙容，久之發生一切疾病，如服此丸立見奇效，如不信請先試用

（三）無癮人服之可亦清補身體寬胸順氣，利大便，加飲食，即小兒心煩練人，化服十丸病亦立愈，有服過此丸者定知言之不謬

每盒二百〇七粒，大洋一元，半打五元五，一打十元，郵費一盒至一打二角，郵票足收不扣，均備詳細說明書，函索即寄

# 清熱敗毒六神丹

凡藥少而治大病者，無貴重藥品豈能有效，敝所製造藥品抱定宗旨，純用眞正藥料，不仿造別家牌號，即此六神丹一種，採用地道京牛黃，川射香，眞梅片，則少許藥品豈能立時見效，如若不信，希望各界先爲試用

主治各症於下：時邪瘟毒，咽喉丹痧，喉風喉癰，雙單乳蛾，疔瘡對口，發背癰疽，花柳等症，腸癰腹疽，乳癰乳岩，小兒急風，無名腫毒，兒童各病

每瓶壹百六十粒，每付十粒，洋壹元

總批發：天津東馬路黃緯路首　閻氏製藥所　志雲翔

駐遼經理處：城內鼓樓南　[illegible]

哈爾濱道外正陽街西頭[illegible]　營口大平康里[illegible]　吉林哈爾路馬橋河新泰藥室[illegible]　新民縣大街裕泰公[illegible]　長春商埠四馬路泰和藥店[illegible]

## 招募金州分館

本報招募金州分館，如有欲辦者務祈速來本社營業部面洽，或函商均所歡迎，特此佈告，俾衆周知

盛京時報營業部啓

# 青春腺

裝在四個　眞空管中

說明：「青春腺」乃德國醫學博士[illegible]

主治：[illegible]

試驗：[illegible]

區別：[illegible]

定價：男用青春腺每盒五元，女用青春腺每盒五元

[illegible]

總經理：上海哈德洋行

遼寧總經理：鼓樓西　金城大藥房

# 淋病 一盒藥？

淋病分爲急性及慢性二種，急性者，漏膿多，即由尿道排出之黃白色膿樣物，尿道口之周邊紅腫脹，故尿時發劇痛，久則轉爲慢性者，治無疼痛，又膿漏稀薄而少，前尿道炎爲急性淋，容易治癒，後尿道炎（後淋）爲慢性，多起於發病後之三四星期間，其症狀爲尿意頻數，尿後部發痛，尿色溷濁於尿之後，時混血液，或不疼痛，放尿之先後，略有白色膿狀物，隨治極困難，非有良藥，不易奏效，急性及慢性淋病，有眞正德國新藥，山得爾精始可根本治之，

## 德國新藥 山得爾精的成分

山得爾精，乃德國貝萊爾氏所發明，在山得爾藥廠製造，從來前未有之發明，乃淋濁滅菌去根之聖藥也，藥內含有[illegible]，[illegible]效力偉大，[illegible]爲淋病特效藥，[illegible]

## 山得爾精的治症

山得爾精，爲德國新藥，政府官驗，由德國大藥廠最新發明，治淋濁根唯一之聖藥，凡花淋白濁，及其他尿道諸病患，輕症一盒，重者二盒，日久者三盒，服完之後立奏奇功百治百效，為歐美各國諸醫，[illegible]特效劑，所可比擬也，故急性慢性，赤白淋濁，尿道疼痛，風火砂石，睾丸腫大，尿意頻數，尿中混血，利尿不通，婦女白帶子宮發腫，

## 特點

清理血毒，濾清小便，鎭止痛苦，消炎去熱，殺減淋病，預防腐蝕，藥味芬芳，服用甚便，藥性和平，不傷胃口，排泄甚速，了無損害，

## 服法

初服每日早晚三次，每次各二片，白水送下，如疼痛難忍或膿多者，每次加倍服四片至六片，或每點鐘服二片，經二晝一夜，不患便可，淋濁獨止以後，每日在服六片至愈爲度

## 定價

每盒大洋二元，每打二十元，外埠函購貨款先惠寄費在內

總經理遼寧鼓樓西路南 金城大藥房

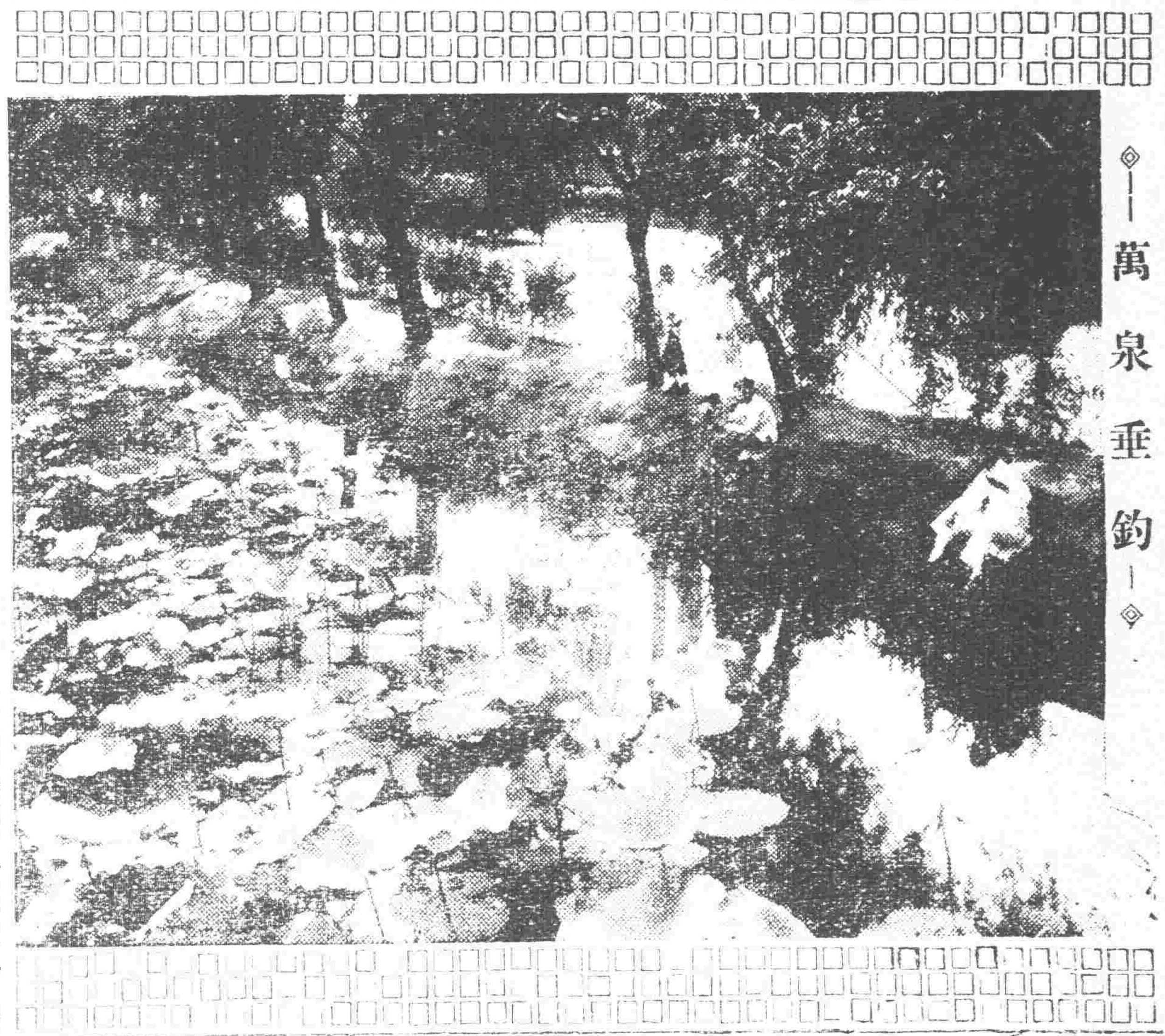

◎—萬泉垂釣—◎

界指導援助，挽回利權云，

均經工人送至郊外云，

村選拔學生四十名，日即開學案多云，

訓練云，

自迅赴南京報到，聽候七月十五日入場復試云，

## 衛隊所三營奉令回平

前者張副司令由京赴平，原擬即時回瀋，以故衛隊第三營先行開回瀋陽布置保衛，茲因副座旋瀋無期，北平方面須增重護衛，是以該營頃又奉命返回北平云，

## 東大現正積極整理

近傳東北大學有改組消息，同時在裁員減薪範圍內更易教授，惟省下之經費，用作化散為整整理該校內部之用，所聞如是，未知確否，

又訊，東北大學前為取消教育學院及哲學史學等系問題，頗經幾許周折，始能將教育院保留，現該校當局仍照前狀維持，惟內部重要職員，幾乎各有主張，是以改組之傳，迄未中輟云，

## 赴拆鐘鼓樓 晝間加工工作

拆除鐘鼓樓工程，所限夜間工作，現因已拆至第二層，危險性已過，為迅速拆除起見，于二十一日起，白日加工工作，並聞在樓內拆獲蛇及蠍多個，

## 本市皮張業概況

據查本市皮張業，最近共四十三戶，有工人三百一十六名，每年貿易洋二十五萬六千元，全年須工資洋二萬一千八百元云，

## 煙酒牌照稅 十分之一繳部

財政廳頃奉部令，自六月份起，各省所徵之煙酒牌照稅，應辦稅額十分之一，繳送本部云，

## 步軍官開始教育

衛隊步兵總隊，各隊軍官奉諭到隊服務，已誌本報，茲聞該總隊長戴聯璽以各軍官均已到隊，乃按原定教育計畫，于廿三日起，各就原隊部開始教育，以六個月為限云，

## 學生隊辦游藝會

東北學生隊樂群會，於廿日晚五時至九時，舉行游藝會，以資娛樂，內容有新劇，魔術，電影等項，各界參觀者，頗為

## 飭報中山林成績

農礦廳，現查各縣所造中山紀念林至現在成績如何，有考核之必要，乃于日昨通令各縣，將中山紀念林，所得成績狀況呈報，以便考核云，

## 令設禁烟局中央

遼省當局現接到中央來電，大致謂為根本禁除全國烟患計，特在首部設立禁烟處，委李基鴻為處長，各省應設禁烟局，以資辦理禁烟，聞當局接電後，擬即派員辦理云，

該縣所接受之雨量，及苗之狀況云，

## 海軍亦放餉

東北軍陸軍餉糈，已將四月分發放完竣，曾誌本報，續聞對東北海軍海防江防兩艦隊，亦一律放餉，並由沈司令酌發犒賞，並聞當局曾聲明今後對於海軍決不欠餉，力圖整頓以重國防云，

## 運送山砲赴威

東三省兵工廠昨由北寧路裝運山砲數門，並有子彈數萬發，運至營口轉由該處停泊中之鎮海軍艦，駛送威海衛，聞係警備該處海港之用云，

## 教育廳飭赴京應考高等試驗

教育廳長金毓黻，以高等檢驗揭曉，已發給及格証書，並已考試日期在邇，乃飭應試者

## 艾女士公演 往觀者嘉許

世界著名跳舞家艾麗娜娜巴烏羅帕女士一團，於二十及二十一兩日，已在日站住吉町演藝館，表演各種歌舞及半舞的滑稽啞劇，中外士人，往觀者甚多，該女士所演之「瀕死白鳥舞」，大眾一般觀者之嘉許云

## 掘墓女屍暴露

市內小東邊門外大橋東王慶老爺坟一帶，坟塋最多，時有窮極無聊之徒，人道不顧，於夜間開棺偷取死者衣服首飾情事，故于昨往該地巡查偵查，迄今數月，未能破獲，月之二十一日，有窃賊挖坟掘墓女屍赤身露體，附近觀者甚多，目不忍睹，聞該女屍係東關王姓之女云，

## 津浦線丁喜春部亦向前推進

東北軍暫開各部隊，已開拔蚌埠等，均皆搭北寧兩次快車完竣，分駐平津，除于學忠部向平漢前進外，駐津浦路馬廠步兵第八旅丁喜春部，亦奉令向前推進云，

## 張景惠即將回哈

此次大元帥三週祭辰，省內外要人咸來參祭，哈特區行政長官張景惠，亦於二十一日趕來參祭，聞張預定今晚（二十二）離瀋回哈云，

## 檢驗深造班 法院正籌設

高等法院檢察處，以近來關於檢驗之工作，日趨日多，方法尤應精密，茲為深造此項檢驗人材計，特擬設立檢驗深造班，刻正進行籌設，不日即可成立云，

## 周大文日內赴平 決就任北平市長

北平市長周大文，前因參預大元帥三週祭典，由津來瀋，現聞該氏因於七月一日，在平舉行就職式，已定於日內赴平以便屆期就職云，

## 兵工廠造槍增量 日出二百顆

兵工廠造槍數量，日有增步，初則日出數十顆，屢次遞增，至最近，每日可製出大槍二百顆，而子彈廠製出之槍彈亦頗充裕，惟炮廠出品比較為少云，

## 路局改善押車制度

北寧鐵路局接當局紀毅，以軍事押運各段列車，由起點至終點各站，為免除流弊計，特將押車制度改善，即分段押護，如押甲段者專押甲段，押乙段者專押乙段，各有專責，並規定瀋至溝幫子為一段，溝至榆關為一段，榆至津為一段，津至平為一段，除令路警遵行外，茲並令飭全路軍隊照辦云，

## 政交兩會派員 調查東路水災

東鐵沿線發生水災，損失頗鉅，已誌昨報，頃得確訊，政務委員會，暨特與交通委員會，商定派員，定期於二十一日北上，調查各地被災情形，以便放賑修路云，

## 天氣豫報

南西風　六月廿三日　晴後曇

廿一日之溫度　平均　二四度三　最高　三〇度二　最低　一八度二

## 吳鐵城昨日赴平 視張病商洽時局

中委吳鐵城，自由京來瀋後，即赴哈爾為張景惠視疾，暨返瀋參與大元帥祭典，均誌前報，現聞該委員，因銜蔣介石之使命，須與臥病協和醫院之張學良副司令，對時局有所磋商，故於日昨（廿二）日上午九時五十分，搭北寧路一〇二次快車，附掛包車一輛，離瀋赴平，視疾同時本城各要人，陳文學，金恩祺，彭濟群等，均赴總站歡送云，

## 潘復等離瀋

昨二十一日，為已故張大元帥忌辰，除本城各機關要人，臨期致祭外，他如各省軍政領袖，暨在野要人，均皆相繼來瀋助祭，現聞該等，因政祭完畢，於日昨相率離瀋，除吳鐵城先期上午赴平外，於昨晚十二時十分更有潘復，將雲鵬沈[illegible]即可啟行云，

## 石友三部將改軍制

頃據軍界消息，駐防順德之石友三部，為劃一軍制起見，將原有師制六萬餘人，編為二軍，已內定石氏為一軍長，孫光前（前師長）為二軍長，不久即可實行云，

## 江熱委員更易彙聞

東北政務委員會，現以黑龍江省政府委員，宋文郁，蘇炳文，另有任用，免去本職，遺缺據保薦以趙仲仁，許[illegible]

又委員兼建設廳長湯景武，頃請准免去兼職，遺缺以委員許元耀繼任，（建設廳長）熱河省政府委員兼建設廳長劉國棟，另有任用，免去本兼各職，遺缺據保薦以李向春補任，職當即呈請中央，據請任命，茲中央已批准分別令委，仰該二省政府遵照云，

## 長地面粉公司招待各界往觀

年來洋面充斥，利權外溢，營口一埠，每年入口約值一千二百五十四萬元，溝幫子長城面粉公司，開幕以來，暢銷半載，昨特函邀各界，定於廿五日，招待各界往觀，所有往來車費，均由公司負擔，以便各

## 大元帥三週祭典 隆重舉行 各方要人同伸哀悼

大元帥三週祭辰，自廿日起，在小南關武廟舉行，共期三日，搭有高大布棚，綴以縱彩，禮場內供置大元帥遺容，在第一道彩牌門上綴有三週紀念四字，禮場門首亦紮素牌一座，門額有遺愛長存四字，而靈門額懸英靈永歸四字，靈內橫額曰思存忠思，靈內外秩序嚴肅，招待周至，僧道唪經，軍樂飲揚，各方要人及本省文武各機關團體悉多參加致祭，外賓駐瀋各國領事及僑商亦於廿一日參祭，共有祭文三十餘件，聯二百餘幅，此外花圈輓聯祭席等為數亦夥，軍政司法各機關致祭，均由各該機關官長率領，學校由學生舉代表由校長率領，首要除蔣主席派代表吳鐵城氏致祭外，如閻錫山，王古元，張宗昌，潘復，羅文幹，湯爾和，孫傳芳，宋子文，傅作義，莫德惠，劉一飛，沈瑞麟及東北方面一般要人，或派代表或親來與祭，不下五六百名之多，祭文有張副司令率家屬祭文，東北政委會祭文，遼吉黑熱省府祭文，輓聯有張作相聯，臧式毅聯，政委諸員聯，花圈以蔣主席為精美，而蘇俄領事所獻之花圈，係用白蘭鮮花聯綴而成，香色鮮艷，殊饒奇特，至紙紮中，除人事畢物外，有騎兵一隊，步兵一隊，軍樂隊一隊，汽車一輛，砲車兩輛，俱生動如真，而最出色者，為大元帥，吳故督，吳俊升故督，姜超六故督四人作打牌狀，桌上置雀牌全套，惟妙惟肖，極盡其工藝之能云，

又訊，張大元帥三週忌辰，自二十日起在小南關岳廟內設祭壇，盛大舉行，已誌前報，二十一日自正午至下午二時，為外人致祭時間，由日領事林總領事以下森島藤村等領事，立川警察署長，菊池中將，鈴木少將及其他官民代表多數前往式場，有所追悼云，

## 入關砲兵列車脫軌慘劇 死十餘名受傷者七十名

據交通界消息，東北入關之步砲兵第六旅第十六團，有砲八門，馬三百餘匹，砲兵三百餘名，于前二十日，搭北寧車行至塘沽站外出軌，當場死十餘名，重輕傷者七十名，馬匹死者甚多，貨車數輛損壞，出軌原因未明云，

## 三局長來瀋

吉長鐵路局長郭續潤，四洮鐵路局何炳坤，吉海鐵路長李書銘，均于二十一日晨，搭南滿車來瀋，三局長此來係參加大元帥三週祭辰，別無任務云，

## 新民督學報告

教育廳現據新民縣督學吳封桂詳稱，查該縣三十六校合六十四級，教育機關四處，查教育委員龍福疏，吳希伯，常紀泰，辦學出力，學董劉希哲，全吉榮，校長李奎山，教員彭凌河，等教學合法，劉海洲，王者民成績不佳，教員吳德溥，鐵鍋元不合法，各記過一次，學常規資珍廠衙記大過一次，校長王樹勳，教員劉福成等不稱職，應即撤換云，

## 成城校擴充女中幼稚職業

私立成城中學校長李孟與，以北校樓房均已築齊，擬將校務擴充，於暑假後，在校添招職業科，南校添招女初中及幼稚兩科云，

## 懲匪條例屆止期

本省清鄉，自本月一日起，又展期六個月，已誌前刊，茲省當局，現復將本省懲治盜匪暫行條例，議定由五月十八日起，展期六個月，至十一月十八日屆止，已令行各縣局遵照辦理云，

## 令報雨量田苗

農礦廳劉鳴九廳長，以茲屆夏令，雨量田苗，關係秋收至鉅，為備考核全省年景，頃特飭令各縣政府，按月呈報，各

## 瀋陽縣造就平民教育師資

瀋陽縣長李毅，以平民教育已定于三年內完成，關于平教師資，亟應妥為造就，乃于東陵設平教師範養成所，由各

## 飭學額不足合併

教育廳長金毓黻，現為充實鄉村小學學額起見，特於廿一日，通飭各縣，二所以上之鄉村小學，校舍鄰近，而學額無法充實者，得由主管教育行政機關，酌量合併學校或學級云，

## ◉本報為兩消息聲明◉

十九日本報載有張學良死亡消息，標題為「盛傳張學良死亡說」，按此消息係由日本帝國通信社，原非本報記者親自訪得，故對此消息，僅有採登權能，不能加以何等措施，且對此消息，須認清題尾之一「說」字，勿誤會張氏確已死亡，不過僅有此種傳說而已，關本報關於張氏病狀，又傳採他方消息，作本等的登載，以供讀者參照，藉明真相，不意廿二日省垣某報載，有報聯社訊，謂盛京時報捏造報告彭志雲去函更正等語，並將公函披露報端，查本報並未接到彭氏此項來函，即據該報披露公函所稱，係指摘二十日本報所載張氏在平無恙消息，彭氏並未向政務委員會作此項報告，按此消息，本報得自日本駐瀋藤村領事，藤村領事即聞自交涉署中，彭氏對此縱有否認，儘可向交涉署或藤村領事交涉，本報不能獨負其責，他如對於本報所載張氏死亡消息認為不當者，亦不妨直接向日本帝國通信社要求更正，要之本報對此消息，初無何等成見存於其間也，

## 自來水進行籌款 工費定六十萬元

本市之自來水工程，茲悉經市委會上屆會議決議，進行修築，工費頃算核議定為六十萬元，一半擬向省庫借借，一半擬由市所收入內籌措，刻該市所，已進行籌辦云，

## 夏防下月成立

本省警務處以時屆夏令，盜匪蠢動，特於月之二十一日，通令各縣公安局，一律於下月初旬，將夏防成立，所有夏防設施，須詳報來處云，

## 閻廷瑞施藥捨棺

在野之前財政總長閻廷瑞，以時屆夏著，瘟疫流行，為謀普救計，特配製丹藥多種，按日施捨，又以貧民遇死亡無力購棺成殮者，亦廣為施捨云，

## 因討債致起衝突

大西關小橋南胡同，住有馬福春者，向以放印子錢生活，昨二十一日上午九時餘，往附近王姓家討索，欠債計五十六元，因債索甚緊，先行口角繼竟大起衝突，互相毆打甚至落花流水，經人勸解各不相下，双方往警所理論云，

## 河北難民移遼 限一萬八百名

河北難民移遼，經省政府核准，並呈報東北政務委員會延數日，特當河北賑務會查照，開准移遼數目，為一萬零八百名云，

## 省府委辦事員

省政府主席臧式毅，以本府秘書處第四科辦事員王崇祿，業已升除，遺缺未便久懸，查有[illegible]周國棟堪以提升，乃委任周國棟為第四科辦事員云，

## 來函照登

敬啟者昨閱貴報第七千六百八十七號附頁欄內特書關官為團索租未得旅館服毒而死詳閱登載情形不禁啞然失笑僕有在[illegible]京旅館住客之伍興元莊在敝團難充士尉副官歸因染病不能服務已於十九年四月間准予長假仰差離營去訖遺缺揀員保補早為呈報在案其於其本來之偽稱官者純屬冒充官長假借名義且敝團長近來無派員索取房租情事其云為團長向隊長討租一節確係旅館因無賴許財自用敝團長南市場雖有樓房一所租於李某名下每年按季取租時均派委員前往持有蓋章信件及取房租摺子為証豈能但使一人前往索手向人討取房租哉伏思李某既便不與房租自有房東房戶交涉與伊有何關係何分因此區區之末而致輕生自殺哉至伊於何日到[illegible]旅館究向何[illegible]自殺之真故[illegible]不得而知[illegible]特此函請貴報館大主筆分神速為更正[illegible]陸軍獨立騎兵第四旅第四十四團團長[illegible]六月十五日

## 批示

◎政務委員會（十九日）[illegible]李樹芝等盧興等呈為吸食鴉片不理公務懇予撤懲等情由批既據分呈應候河北省政府核示可也

▲[illegible]等情由批據呈各節仰候遼寧省政府查明核辦

◎司令長官公署（十六日）[illegible]

▲[illegible]

◎省政府（十九日）

▲張耀氏呈為省會公安局因[illegible]被押請飭開釋等情由批查情有何仰候令行省會公安局查明核辦具覆再奪

## 冠蓋往來

……遼寧站……

▲吳鐵城（中央委員）廿二日赴平

▲沈瑞麟（參署顧問）廿二晚赴平

▲孫德荃（中將旅長）廿二日晨赴打虎山

……南滿站……

▲鮫島本溪湖煤鐵總辦廿二日午后返本溪湖

▲孫傳芳廿一日晨來瀋廿二日

▲張景惠廿一日午后來瀋廿二日晨赴哈埠

▲吳鐵城廿一日晨赴北平

▲法羅厄拉（駐瀋意領事）廿一日夜赴大連

▲佐藤日第二師團經理部長廿一日午后由長春來瀋

▲出口日大本教主廿一日夜赴安東

▲大和久駐遼源日領事廿一日夜由四平街來瀋

▲菊地日中將廿二日夜赴旅順

## 農教兩長赴省告貸

困難，更形緊張，各界發搶舉[illegible]該二氏，再赴省垣，奔走借款[illegible]該二氏遂於月之十六日早赴省[illegible]

## 吳縣長晉省

[illegible]

## 澤雨為災

【双山】本縣近十餘日以來[illegible]

# 行市　廿二日

## 條銀標金

| | | |
|---|---|---|
| 倫敦銀塊現行 | 片 分一 | |
| 遠卯 | 二片二分一 | |
| 紐約銀塊現行 | 三[illegible]仙八分七 | |
| 孟買銀塊現行 | 四三留比四分五 | |
| 上海標金 | 午前 | 午後 |
| 開行 | 七九一．五 | 七五六．〇 |
| 下市 | 七五三．五 | …… |
| 大價 | 七九二．〇 | …… |
| 小價 | 七五一．五 | …… |

## 中外匯兌

| | |
|---|---|
| 英美匯兌 | 四仙一分一[illegible] |
| 美日匯兌 | 四九弗三仙 |
| 美國上海匯 | 二九弗二分一 |
| 上海東匯　賣 | 一六九兩〇分二 |
| 買 | 一六八兩〇分二 |
| 上海美匯　賣 | 二九弗八分一 |
| 買 | 二九弗一分二 |
| 上海英匯　賣 | 一先二片八分一 |
| 買 | 一先二片一分二 |
| 瀋陽城內匯兌 | |
| 現洋票匯上海 | 一，〇三四 |
| 現洋票匯中銀 | 〇，七〇九 |
| 金票匯中銀 | 一，六三三 |
| 現洋票匯天津 | 一，〇三四 |
| 大連匯上海 | 七一兩三七五 |
| | 七一兩四五〇 |
| | 七一兩七五 |
| 大連匯烟台 | 七一兩五〇〇 |
| | 七一兩三五 |
| | 六九兩五〇〇 |
| | 六九兩五五〇 |
| 營口匯上海 | …… |
| 東匯上海 | 九九兩〇〇 |

## 各地錢鈔

瀋陽（日站金票對現洋）

| | 午前 | 午後 |
|---|---|---|
| 開行 | 三六，三〇 | 一三六，一〇 |
| 下市 | 一三三，四〇 | 一三四，一〇 |
| 大價 | 一三六，四〇 | 一三六，一〇 |
| 小價 | 一三三，六〇 | 一三四，[illegible] |
| 交數 | 一五〇萬 | 一五〇萬 |

●同現洋對金現行

| | | | |
|---|---|---|---|
| 十點 | 四二，五〇 | 一點 | 四[illegible] |
| 十一點 | 四三，二〇 | 二點 | 四三，[illegible] |
| 十二點 | 四三，四〇 | 三點 | 四[illegible] |

●城內錢鈔

| | |
|---|---|
| 現大洋換奉小洋 | 六，[illegible] |
| 金票換現大洋 | 一，[illegible] |
| 鈔票換現大洋 | 一，〇〇九 |
| 哈大洋換現大洋 | 〇，[illegible] |
| 大洋中交票換現洋 | 一，〇〇[illegible] |

大連　鈔票對金票（午前市）

| | 近卯 | 遠卯 |
|---|---|---|
| 開行 | 一二〇，四 | 四四，[illegible] |
| 下市 | 一[illegible] | |
| 大價 | [illegible] | |
| 小價 | [illegible] | |
| 交數 | 九六二萬 | |

（午後市）……

●同現行（午前）（午後）

| | | | |
|---|---|---|---|
| 九點 | 四四，一〇 | 一點 | 四四，五五 |
| 十點 | 四四，[illegible] | 二點 | 四四，五五 |
| 十一點 | 四四，[illegible] | 三點 | 四四，八五〇 |

●鈔票對小洋錢現行 ……

●現洋對小洋錢現行　一，〇八〇

安東　鎮平銀對金票

| | 午前 | 午後 |
|---|---|---|
| 近卯開 | 五九四，〇 | …… |
| 又下市 | 六二六，〇 | 六[illegible]，〇 |
| 遠卯開 | 五九〇，〇 | …… |
| 又下市 | 六三〇，〇 | 六三〇，〇 |

開原　金票對現洋票

| | 午前 | 午後 |
|---|---|---|
| 近卯開 | …… | …… |
| 又下市 | …… | …… |
| 遠卯開 | …… | …… |
| 又下市 | …… | …… |
| 交市 | …… | …… |

●同現行

| | | |
|---|---|---|
| 九點 | 四一，[illegible] | 一點　四[illegible] |
| 十點 | 四三，[illegible] | 二點　四[illegible] |
| 十一點 | 四三，[illegible] | 三點　四[illegible] |

長春　金票對大洋票現行 ……

哈埠　●鈔票對哈大洋票現行 ……　●金票對吉官帖現行 ……

哈大洋票對金票現行 ……

營口　●鈔票對爐銀現行 ……　●爐銀對本票現行 ……

## 各地豆糧

瀋陽　日站大豆（百斤大洋價）　午前開市　午後下市

六月 …… 七月 …… 八月 …… 九月 …… 交數 …… ●同 ……

●特等米（滿取）包金票價

●城內豆糧市　大豆 一六〇　豆餅 一五〇　豆油 一〇〇　白小豆 [illegible]　紅小豆 [illegible]　花小豆 [illegible]　吉豆 [illegible]　合豆 [illegible]　青豆 [illegible]　麻豆 [illegible]　豌子 [illegible]　粳子 [illegible]　谷子 [illegible]　麩子 [illegible]

稻子 一四〇　大麥 〇，八〇　小麥 一，六〇　高粱 一，〇四　包米 一，〇〇　粳米 一，〇〇　元米 一，八〇　小米 一，六〇　江米 一，三〇　勝米 一，〇四　稻米 一，二〇　麻米 一，二〇　秫米 一，三〇　芝麻 一，六〇

大連　大豆（百斤鈔票價）　午前開行　午後開行

現帶袋 …… 不帶袋 …… 六月底 …… 七月底 …… 八月底 …… 九月底 …… 十月底 ……

●豆餅（壹塊鈔票價）　午前（開行）　午後（開行）

現行 …… 七月半 …… 八月半 …… 九月半 …… 十月半 …… 十一月半 ……

●豆油（壹箱鈔票價）　午前（開行）　午後（開行）

現行 一七，〇〇　七月半 一七，四〇　九月半 ……

●高粱（百斤鈔票價）　午前（開行）　午後（開行）

現行 …… 六月底 …… 七月底 …… 八月底 …… 九月底 …… 十月底 ……

開原　大豆（壹斗現洋價）　午前開行　午後開行

七月半 …… 八月半 …… 九月半 ……

●高粱（全上）　午前（開行）　午後（開行）

四平街　大豆（壹斗現洋價）　午前開行　午後開行

七月半 …… 八月半 …… 九月半 …… 十月半 ……

●高粱（全上）　午前（開行）　午後（開行）

公主嶺　大豆（一斗，現洋價）　午前（開行）午後（開行）

七月半 …… 八月半 …… 九月半 …… 十月半 ……

●高粱（全上）　午前（開行）　午後（開行）

長春　大豆（一石鈔票價）　午前開行午後（開行）

七月半 …… 八月半 …… 九月半 ……

●高粱（一石鈔票價）　午前（開行）　午後（開行）

七月半 …… 八月半 …… 九月半 ……

哈埠　大豆（每特哈洋價）　午前開行　午後開行

七月半 …… 八月半 …… 九月半 ……

●大麥（同上）　午前（開行）　午後（開行）

七月半 …… 八月半 …… 九月半 ……

## 國外商品

●美國綿花　開午後（漲）

七月卯 …… 十月卯 …… 十二月卯 …… 一月卯 …… 三月卯 …… 五月卯 …… 現行 ……

●印度棉花　開午後（漲）

卜羅吉印 …… 百留比　沃謀拉印 …… 百留比　邊高魯印 …… 百留比

●大阪期綿線行（壹梱金票價）　午前（開行）　午後（開行）

六月底 …… 七月底 …… 八月底 …… 九月底 …… 十月底 …… 十一月底 …… 十二月底 ……

●大阪綿布綫現行

龍 …… 揭島 …… 筆人 …… 扇面 …… 飾細 …… 福助 …… 自幸 ……

●神戶豆餅

六月底 …… 七月底 …… 八月底 …… 九月底 …… 十月底 ……

……長會長王子耕、前爲貸款事宜、會赴省向民政廳、及教育廳、警務處、有所請示、刻以地方……而維警學云

## 公安大隊長升調

【法庫】遼寧省公安第二十……遞遺之缺、有以大隊附王超由升充之說、王係老於警務、當之不無勝任愉快云、

## 備……

【法庫】縣政府縣長吳常安、於月之十四日早四時、買……

## 偷兒何多

【雙山】本邑近幾日來、縣城頗不安靜、每夜皆有失盜之……十六日晚、有鴻源湧、並公山房、德盛祥三號、門市墻被賊……捆、張床子被偷去烟葉等物、所損失者、只一油燈、又吳床子、賊人自門市墻挖入、偷去沙鍋數個、雞子百枚、口袋一……之事發生、不知當局者、將設何法防禦、容訪再誌、

○　○　○

……黃色、似有待斃之概、按今月計算、年光已去三分之一、苗而出土、即受此災、不知盛……

# 吉敦路提高票價

## 三等每公里漲二厘

## 吉長亦豫備改訂

【吉林】吉敦鐵路茲將各等客車票價改訂略事增漲、定於七月一日施行、計頭等車票每公里原價現洋四分六厘、茲改爲五分、二等車票每公里原價現大洋三分二厘、茲改爲三分、三等車票每公里原價一分八厘、茲改爲二分、吉長路亦預備改訂云、▲

# 入關軍

## 獨立廿五廿六兩旅

【吉林】最近還軍入關張輔帥奉張副司令命令、以後方防務重要、調吉軍兩旅填防、輔帥已當調駐吉林新改之陸軍獨立第二十五旅、（原步兵第十旅）旅長張作舟部下全旅、及駐新改編之陸軍獨立第二十六旅、（原步兵第二十六旅）旅長邢占清部下全旅、開兩旅分駐山海關內外云、▲

# 公安局

## 注重節防

【吉林】省會公安局劉局長張督察長、於日前對節防問題討論由十八日起、至二十日止、加班查勤、並令保安隊、偵緝隊、馬巡隊、分班出動、嚴查市街、對於繁盛之處、尤往巡梭週密、以防意外、在此期中、各區商號、如有負欠多數錢款……得通知附近分所、派安警保護、以防意外、而盡警察之天職云、

# 汪清縣長

## 撤換原因

【吉林】延邊汪清縣縣長徐鴻漸、因處理命案失當、張主席於赴遼前吉即擬撤換、因人位關係、延始在遼寧行轅、電令省府、將示撤任、遺缺委金士英充任、約下月初新舊交接、金縣長現已來省、▲

# 吉大遷移

## 改定暑假內

【吉林】省立大學爲籌備新築遷移事宜、特改定暑假延長假期、原爲一個月、茲改定八十天、自七月廿日起、至十月十日止、假滿開學、即在新校址上課、並行落成典禮、本年暑假假期延長、作長期之準備、以備遷移云▲

# 捕蠅運動

## 三機關通令各界舉行

## 收獲計卅餘万頭

【吉林】省立民衆教育館、省會警察會、吉年會三機關舉行之捕蠅運動、[illegible]……繩隊四五等、游行散放傳單、以資提倡、▲……會繩蠅之日、並利用揚聲機、[illegible]……計九千餘、共計三十餘萬頭、[illegible]

## 各機關提前發薪

【吉林】今歲錢法奇緊、人民生活提高、百物昂貴、自不待言、現當端節、當局爲體恤職員生活起見、各機關均將六月份薪餉提前發放、並有多數將七月份薪水、亦墊濟於職員、以免受困云、

## 吉垣雜訊

【吉林】本月之十八日、下午二時、在[illegible]由北向南[illegible]……

●肉價大漲●[illegible]……平均每十元……

●草帽●[illegible]……至月之十八日起、市中肉類價額、草帽一頂、日亦在一百吊以上、[illegible]

## 端節各界情形

【吉林】本埠是歲法定端節之[illegible]……

端陽節放假機關、有東三省官銀號、中國銀行、交通銀行、縣立學校省立均照常上課、惟縣立女子工廠亦放假一日、又省立女子工廠均放假一日、至於本埠之商號、均休息三日、廢除五月五日、下午並有多數號、均行停止售貨、閉門休業、[illegible]……仍未稍異云、

本埠各商號[illegible]……行休息、錢市亦停辦四日、在此四日中交易、均以十七日市行計算、金票八百四十吊哈洋三百〇五吊、永洋二百八十吊、奉洋七吊一百五十文、

爲鮮菓局梨窖菜床肉舖粮店等商、均因送禮置備、節中食品而能有一度之興旺矣、（十九日）

……之而出現、於各市中、平民草帽、均往刷洗、成績甚佳、爲草帽商、一大打擊、

●應時裝飾●　雖然高唱破除迷信、一般民人、每逢端節、婦女小孩均作荷包、小掃帚、佩於胸前、祈免一年之災、現又屆期、照例出現、於婦女孩童之胸前、式樣亦甚美觀、均爲絲線所製、

●警察黃衣●　近日天暖袷衣已無用、本埠警察、均由局領發黃單衣改服之、

●粽子涼羔漲●　端陽應時品、粽子、涼羔爲不可缺之物、今歲各菜食店之價、爲每枚吉錢五吊、較去歲漲價二吊、惟牛馬行回民所製之粽子、涼羔猶爲二吊八百文、

●菜市大熱鬧●　現屆端節之期、人民均食佳品、昨日以來、本埠大東門外、菜市兩旁、擺置四百步之遙、各種菜床、購者紛紛塞途、人聲洋洋、頗稱一時之盛、

●准在舖宰殺●　有居商代表田富文、因節紛忙、在省會公安局請恩准在舖宰殺、該局准由十八日起、至二十日止、在舖宰殺三日、

●青年會電影●　基督教青年會運到揚雲友、與萧英昌影片、定於十八日起、連映四日、

●廣昌合復業●　河南街廣昌合鮮菓局業、日前荒閉、現將賬目清理完竣、因節正暢銷貨物之際、於昨日又行復開、照常營業、

# 鏡大號輪在芝港

## 撞沈英潛艦

【營口】鏡大輪船公司、鏡大號輪船、於十九日午後四時四十分、由芝罘開往營口、行抵該港前方、不期與英國東洋艦隊潛水艦鏡塞頓號衝撞、致將該艦沉沒、內中詳情、不得而知、惟據埠內各方傳說、該公司賠償損失費、計美金四十八萬元、約合現大洋一百九十餘萬元、所聞如是、未悉確否、

# 限定張貼廣告地點

【營口】商埠公安局、以近來各商號、隨處張貼廣告、五光十彩、殊不雅觀、茲於日昨佈告、限定張貼廣告地點、凡若干處、如敢故違、定行懲罰云、

# 蒲節

## 營濱一瞥

【營口】水陸交通、人煙錯雜、風尚向不一致、每於年節期間、形色亦間有不同、茲於昨二十日爲蒲蘩節之期、除各機關照例團拜及公宴外、所有大小號均列筵席、餘則小號手藝舖亦且盛饌、併休假一日、鑼鼓齊鳴、分班串遊、市民門首、懸掛紅布上繫蒲藘、旁插艾蒿、門扇下面、貼有紅紙剪刻各樣精細大葫蘆成對、及紙製剪刀鏡、張口者成雙、五光十彩、異常雅觀、其由本省移居住戶、僅插艾葉及掛蒲藘而已、至若包裹角黍、家家皆然、午後婦女相率游玩於市郊間、武裝鑄屣、頗爲雜沓、投贈禮物、不減往昔、略用蒲節中之形色、描寫記之、爲誌民風者告焉、

# 水產校

## 風潮暫息

【營口】省立水產高級中學校長姜玉枝、年少輕浮、資格太淺、又兼有種種劣跡、致激動全體學生罷課、並公推三人赴省向教廳陳述、請求更換校長、當經派遣高省督學、來營調查眞相、茲經督學面訓各生、令其照常上課、至姜校長之是否稱職、有無劣跡、應由教廳切實徹查、自有辦法、該生勿得要挾光陰、經此一番告誡、學生等於昨十七日相率上堂、但赴省代表三名、迄未回校、該校風潮至是暫息、嗣後如何結果、容訪再誌、

# 麵粉落價

【營口】各商麵莊、以營業稅施行、大起恐慌、每袋漲價錢至一元、甚至停銷、嗣經稅捐局得悉情由、令其照章貼稅、並限止提價、刻已落價六七毛云、

# 東記問題

## 續誌

【營口】東記銀號、今次擱淺、種種情形、屢載前報、惟經多次之周折、始得稅捐局長出面維持、竟得達到東記復業之境、其維持辦法、係由銀爐五家、担任二百萬兩、再由染商號百家、担任二百萬兩、仍由銀爐五家、共同派人、在商會內、經理東記支票、商局長、派稽查員二名、監視支票之出入、現在二日間、共收東記支票、一百卅七萬餘兩、據商界詳查、東記及其聯號、公順宏順等資產、本埠外埠、共值五六百萬之鉅、是以商局長、迫令衆商維持、決無危險云、

# 緝私局投標

## 拍賣私鹽槽船

【營口】駐營緝私局局長[illegible]……海灣、於昨派遣巡河緝私船長查有槽船私販鹽墻、當被拿獲、除遵章罰辦外、並將該船扣留、定於三十日在該局投標變賣、已於昨佈告週知云、

# 女子職業

## 又添一個

## 郵務總局通令　職員男女兼收

【吉林】歐風東漸、男女界線、實行打破、於是女子職業、日趨發達、現在工商學校銀行團體鐵路等職業、均有女性之地位、女性亦由隱於眞正平等之地步、現本埠郵局奉全國郵務總局令、知招考職員時、男女兼收、因女性在郵局界之地位、並令男女如試驗相等者、先取女性錄爲電務、據此觀之、我國之女子、若能努力求學、有超過男子之勢、前途無限、尚望女同胞自勉云、

# 黨員登記已開始

【黑龍江】本省省黨部、業於四月十日正式成立、對於黨員登記事宜、茲已開始辦理、因特通令所屬、凡屬黨員任職官員、以及省政府及各機關公務員、均須向黨國服務、自願列名黨籍、分發各機關、命各該員、依照表列各欵、一一填明、照式繕造三份、寄送省府、以憑分別介紹云云、各機關奉令後、日來均已著手填報矣、

# 軍署委任秘書

【黑龍江】駐江副司令官公署、月之十六日、委任[illegible]爲秘書、該員於令到後視事、加以臨印官夏俊章、因病請假調養、所有臨印職務、暫派該員代理、閧處君曾充黑龍江第八巡酒事務局長、今以之充任秘書、定能勝任云、

# 何縣長調省

【黑龍江】目前省政府牌示云、通北縣長何命偉、因事調省、遺缺未便久懸、當經省府委任秘書處第三科長金在銘、前往署理、聞金氏奉委後、將省垣公私各務、料理妥當、即行赴通視事、何氏交替清楚、立時返省云、

○　○　○

# 罷教

## 縣立各校教職

## 要求法價改哈洋

## 否則一致決不上課

【綏化】本邑各校教員、召集會議數次、要求法價改哈洋、情因江省官帖日毛、法價仍按三百九十吊、教員月薪三十元上下、核哈洋七元、近因生計艱難、無法維持現狀、乃由代表懇請當局設法維持、王縣長、教局鄭局長、加以安慰、惟年度終了、法價或漲多少、再同地方士紳大家維持等語、各教員議決、懇請最短期內、法價改成哈洋、如作不到、有犧牲一切等情、勢頗緊張、茲將縣立各校教職員聯合會告全省民衆書誌下、

全省父老兄弟姊妹鈞鑒、我們教育界的同人們、整天忙個不休、從早到晚費盡心血、試想究竟爲誰辛苦、爲誰造幸福、一般後起的國民、全是誰家的子弟、這個問題、想家的心裡全能明白吧、國家進一步想、社會的進化、國家文明、又是誰的幸運、而係的根本、又在什麼地方、稍有知識的、也全知道在乎教育吧、如此看來教育的重要可說到了極點了、但是現在我們教育界任事的人們、担負的責任最重、而所得的報酬尚不足維持生活、權利義務眞是不平等極了、在綏化縣的小學教員、每天得給學生上六個鐘點的課程、而每月所得的薪金可是太少了、就元數來說是法洋三十五元、實按三百九十吊合價、合江錢一萬三千吊、在錢法不穩的時候、尚可維持生活、在現在錢法日千八百餘吊、我們每月辛苦的代價、僅合哈洋七元、慢說吃飯穿衣、就是買兩隻鞋穿、也恐怕難以辦到、父老們要想、我們身上無衣、肚裏無食、有能給學生上課的可能嗎、長此以往、不有補救、要想教育起色、眞是萬難的事了、同人爲教育前途想、更爲個人的生活想、所以聯合起來、開全縣教界同人大會討論辦法、一方宣告給父老們、知道現在教育困難的情形和教界同人的苦況、更一方面呈請當局於最短期間把法價改成哈洋、于現在我們已經實行罷課、可繼續作下去、教育的前途還有一線的希望、如辦不到、則同人等勇猛直前努力的工作、不得最後勝利、決不止息、事關教育前途和己身切實問題、完無顧忌、雖犧牲一切亦不惜、爲此宣告給父老們、至盼亮鑒、還希望全省教界同人們、一致聯合起來、決這個重大的問題、把法價改成哈洋、直要我們一致的精神、最後的勝利自然可以達到的、我們還須喊起口號、

一全省教界同人一致聯合起來

二呈請當局於最短期間把法價改成哈洋

三在七月一號達不到目的我們決不上課

# 人生寫眞

## 多在端節歡樂中

## 亦有悲觀自殺

【大連】習俗以來、一旦難移、而歷既不適於今日、而節令乃不易陡然革除、故今歲端午、商民仍如舊慣、男女老幼、均繫長命彩縷、戶插桃枝艾葉、鑼鼓喧闐、不減昔時光景、於此萬民歡樂之頃、而有抱悲觀者、茲於是商閣屋、工停業、[illegible]

若狹町有木匠劉清石、年廿五歲、十七日晨、仍未起床、家人呼之仍不應、疑有變故、於是破門入內、見劉口吐白沫、氣息奄奄、經家人報告警署、赴速送往就近醫院灌救、始甦生、原因節關斷累難籌、向各處告貸、均被拒、一時心窄、服毒企圖自殺云、

七日晨市內東山町二番地、楊林中發見縊死屍體一具、經行人看見、赴報大連署沙見町警察所、經司法系赴場檢驗、確係自縊身死、調查死者名苗振榮、年五十四歲、住寺兒溝、身邊尚有小洋五六元、素亦苦力爲生、其厭世原因、尚不明瞭云、

又東山町二番地、住戶張雲由者、年卅二歲、十七日晨、自縊於家中廁所內、經人發見後、已爲死多時矣、官署檢驗、果係自縊身死、據調查致死原因、或因失職、漸走入窮鄉、剛屆節關、頓生厭世之念、所以一死了之云、

又青雲台卅番地、八幡屋洗衣所有鋪夥姜祥德、年四十三歲、十六日夜、工做完畢後、同人均各就寢、迨至翌晨、均起床服務、獨姜日上三竿、仍高臥未起、經同人進前從之、乃屍已冰冷、據已死去多時矣、據官署檢驗結果、乃心臟痲痺致命、因受經濟壓迫、急而致病云、

# 稅局催領

## 循環簿

【朝陽鎮】國家稅法自裁釐後、有所謂營業稅者、其稅率之高底、是否符合一貨一稅之原則、尚屬另一問題、近聞本鎮稅捐局主任齊煥章、改績其來、極力進行、轉派巡差赴各家催領循環簿、以重稅收而免遺漏云、

# 賽馬

## 中彩一千元

## 幸運者羽月氏

## ―第一、二兩日成績―

【大連】大連競馬俱樂部主催之臨時春競馬、廿一日在星個浦馬場舉行、因此次有一千元之彩票、連日觀衆踴躍、萬無立錐隙地、至第一彩票資於第十四次（末日最後）舉行、中籤之幸運者、[illegible]、第二等一千元彩、[illegible]、第二等二百元、西公園町[illegible]、第三等一百元、由兒玉町山本虎雄、均各當選、再第一日入場券售數[illegible]

▲第一次（各抽）二千米、第一天龍、第二曉王、獎金[illegible]四角、（日金）

▲第二次（各抽）二千米、第一若當、第二快兒、第三[illegible]、獎金二十六元四角、

▲第三次（各抽）二千米、[illegible]

（文內名詞、特以日俾方式以便讀者對照）

▲第一競馬（新呼）千八百米、第一若明、第二第十二勝見、配當十四圓九十錢、

▲第二競馬（各抽）二千米、第一福風、第二黑龍、配當五圓

▲第三競馬（各抽）千八百米、第一竹生島、第二東天、第三[illegible]、配第一無疑第二、十四圓五十錢、

▲第四競馬（各抽）千六百米、第一千歲、第二多嘉保、第三昇龍、配當第一五十四回、第二[illegible]十四圓十錢、

▲第五競馬障礙速步三千二百米、第一若南山、第二若大立內、第三若、第二飛松、配當五圓五十錢、

▲第六競馬（各抽）二千米、第一若赤玉、第二若天龍、第三若麒麟、配當六圓六十錢、

▲第七競馬（各抽）千百米、第一若張隆、第二若日之丸、第三若東、配當廿七圓十錢、

▲第八競馬（各抽）二千米、第一若陽滿、第二若一白、第三石河、配當六圓八十錢、

▲第九競馬（古呼）千六百米、第一若建、第二若左近、第三石河、配當九圓五十錢、

▲十第競馬（甲）春抽千六百米、第一若四花、第二若隆、第三若王秀、配當十六元四十錢

▲第十一競馬[illegible]

▲第十四競馬[illegible]

# 少年車掌

## 車上實習

【大連】南滿電氣會社營業當局、對於業務之發展、不遺餘力、近來雖受經濟不景影響、[illegible]……回數券、均減成售賣、更附有贈品、售出頗爲踴躍、現爲求一般人社之新進少年車掌熟悉車上一切情形起見、分派各當車實地練習、並受一般車掌之指導、見各少年車掌、均服監嗶嘰制服、對於乘客、特別表示敬意、且每於用中日語高唱站名、其已經熟悉之舊車掌、相形之下、不免稍帶腐氣、望略事振作及和靄、亦於業務發展上不無裨益也、

# 演劇籌賑

## 日側熱心幫忙

【梨樹】縣長包撫辰、前以去年七八九等屆飢民、不忍坐視、對於此等飢民、不容片刻潰散、不安狀態、派員調查結果、遴選災就人道主義、種族同情、親剝次貧、尚有極貧飢民男女四萬七千三百三十七口之多、當在縣城演劇八日、共籌得大洋五千五百七十元、成績頗云良好、前往城內日本官憲方面、竭力接洽、意在借地演劇、原爲籌賑救飢、凡力所能及者、無不極端贊同、竭力援助、[illegible]……可望得欵大洋一萬六千元、定於十八日起[illegible]

# 姜縣長

## 貸款歸來

【梨樹】縣長姜澤人、因貸款事、上月赴遼、曾誌前報、茲姜縣長抵省後、[illegible]（一）[illegible]（二）[illegible]於客冬在職、三月之內、暢收官帖一千六百萬吊有奇、並不留不接、足見與誠供職、功續堪嘉、廳謂前予獎叙、以示鼓勵、（三）吉省圓法梗塞、竟由一百六十吊、行元漲至三百吊、經陳局長暢收甚鉅、

# 教員約定

## 全省罷課

【海倫】本省各縣教職員薪金、均極微薄、每月每員薪金[illegible]十吊、俸折哈洋拾元上下、當此法價洋三十四元、（江錢三百九十吊）金融奇緊、百物昂貴、不但是仰事俯畜、且不足自維生活、所以一般教職員無不叫苦、自變賣衣履者有之、本省教育日趨退化、刻下已現停頓之狀態、聞各縣教職員、因當局亦不能設法維持其生活、均秘密進行、約于七月一日、各縣全體罷課、本縣已得十餘縣（巴彥克山呼蘭綏東）之通告、頗表同情、記者六月十五日曾訪此事、一般人稱爲不宜、由此可知罷課一事、必將實現、但不知當局亦所聞有否、或仍坐視教育之停頓耶、

# 運動會開幕

【阿城】本縣舉辦之第十次學生運動會、因雨延期、至本日（十六）始開幕、除縣長出席、担任該會會長外、出席職員卅餘名、參加學校卅餘校、高初選手一百餘名、開會時、先由會長致開會詞畢、由該會員下令、開始預賽、原定日期共兩日、第一日爲預賽、第二日爲決賽、至其成績若何、尚待續誌、

# 慘！

## 洗衣婦女

## 漲水淹斃

【依蘭】本邑牡丹江沿、由中國收買木排極多、均停泊岸旁、只待售賣、城中婦女小兒、被登之洗濯衣服、本月十四日、江水大漲、木排多被沖走、有一木排上二十餘人、順水沖走落江中、二十餘人遇救者寥寥、在保洗衣孺婦、誠稀有之慘劇也、

# 提倡女職將泡影

## 取消後的女子商店全體員

## 招待報界求援助

【哈爾濱】特區平民分廠、及女子商店全體員生、於十七日午後二時、假白揚俄店備置茶點、招待新聞記者、由鄭文謙、嚴溥賢、趙縝蘭、吳秀峯四女士代表出席招待、由鄭文謙報告平民分廠及女子商店成立經過、并林國棟辦後、停辦女子商店、收束分廠、及當待婦嬰兒情形、極爲詳盡、綜其大意、謂該分廠之成立、初由劉家由揚監理兼任經理、[illegible]……子貞爲經理、旋又派劉恩遠爲經理、對於廠務力謀發展、并增設子女商店、[illegible]……承作與民服衣、特路兩警及學[illegible]

嗣因經濟困難、無相當房舍、難期發展、於前經長官經內與請准撥給香坊草料街房舍、與婺婦學撫養所、設於一處、嗣改歸官辦、力加擴充、派長官公署實業科楊科長兼任監理、沈可由長官公署撥給三萬元、[illegible]……制服、并無賠累、本年三月一日、楊監理去職、由平民總工廠林國棟經理兼任監理、楊……移交所有分廠及女子商店貨物成品舖墊、按原本計算、固無虧損、惟因林氏接收、對於貨物七折八扣、加以借銀行團五萬元年當利息六千六百元、以致有虧、林氏則謂爲賠累不堪、無法維持、遂將女子商店關閉、分廠、明爲裁員減薪、實則裁去四職員、添派男職員、對於承作之時、擬總廠承作、濱江公安局警士制服、因有利可圖、竟撥歸總廠承作、其理由謂以十條射女子之工作、不抵一男子、是以僅知圖利、竟置女子職業於不顧、對於女子工廠、不惜摧殘、現在內女子工人、已由三百餘人減至九十人、[illegible]……女工以出品計件給酬、決於廠工作、尚須繳保證金廿元、[illegible]

# 更正前報

【遼陽】本月之十七日報載遼陽邑南三里莊住戶蔡某揮兒媳傷人之誤、并非城南三里莊住戶蔡某家、又據開城北某村某姓家、因細故爭吵、動武手打脚踢致傷、其淫其竟爲與村風及名譽攸關、懇請更正等語、特此更正、大主筆先生撰安

# 來函照登

敬啟者前貴報登載吉林學潮各節、其中情形多半失實、想係傳聞之誤、本廳緘默不與辯白、惟恐愈傳愈訛、反失眞面、不得已謹照當日眞相、完全披露、以昭翔實、題曰（吉林學潮經過披露）素仰台端主張公論、扶持正義、極所欽佩、敬祈賜予照登、是所至感、專肅即頌撰安、此致盛京時報大主筆先生偉鑒、王世選拜啟六月十八日

吉林新聞欄有學生應試堅決驅王標語遍市一則、披讀之餘、不勝詫異、查此次學生因本廳對於垣教育欲加整頓、以致發生誤會、間有二三校因考試畢業、及校內有他種原因、未能正式一律上課、並無各校全體罷課之事實、其稍因誤會致起紛擾之學生、業經本廳召集各校長當面解釋明白、各校長亦均深知本廳整飭之苦心、各校長回校後、遂又照常上課之學生切實開導、於翌日即皆安心上課、毫無其他動作、誠恐外間不明眞相、以訛傳訛、或有人故造謠言、別有用意、故本廳不惜多言、將此事起因及經過事實、眞相特行披露、以昭翔實、素仰貴報主持正論、對於整飭學風[illegible]……有淆視聽、特併聲明、以明眞相、[illegible]撰安 吉林省教育廳啟 六月十七日

逕啟者昨閱貴報（即六月十八日之報）一欄內略稱安東地方法院院長恒瑋及首席檢察官黃讚、於前日召集警官會議、嗣後各公安分局及分所刑事案件、均可逕送法院核辦、在各所看管時間不得過廿四小時、在公安局拘押不得過三日、倘若逾期、准當事人直接告發等語、查此次舉行檢察官會議、係由敝檢察處依照檢察官與司法警察官吏合作辦法第六條之規定辦理、與法院無涉、共提議案十數起、均經通過或議有相當辦法、至送案手續及時間、合作辦法雖有規定、然安東各公局辦理刑事案件、如應送檢察處偵查者、無不移送迅速、向不遲延、此次開會對於送案時間之限制、并未提議、前刊登載、顯係訪聞失實、惟恐以訛傳訛、致滋誤會、用特函請貴主筆仍就新聞欄內予以更正、是所至盼、此致盛京時報大主筆 安東地方法院檢察處書記室謹啟 六月十九日

# 省教會代表

【鐵嶺】縣政府頃奉遼寧教育廳訓令、略謂本省各縣市教育會依法選舉出席代表、由該代表等發起組織之、自應依法由縣市從速選舉出席代表、復報廳備查、本縣奉此、即令教育會遵辦具報云、

○　○　○

令津國理學博士發明
專賣特許
令津
（謹防假冒）
人畜無害

## 不獨蠅其他虫類亦莫不全滅

### 退治頭虱

### 毛虱退治秘法

### 驅除衣服害虫之虫

### 衛生大掃除

### 退治臭虫

### 蚤之全滅法

### 退治蚊蠅蟑螂

### 退治牛馬之虱

### 退治犬貓之跳蚤虱等

### 退治蛞蝓

[illegible]

令津姊妹品
令津殺虫劑
令津線香
令津芳香油

本舖 令津化學研究所



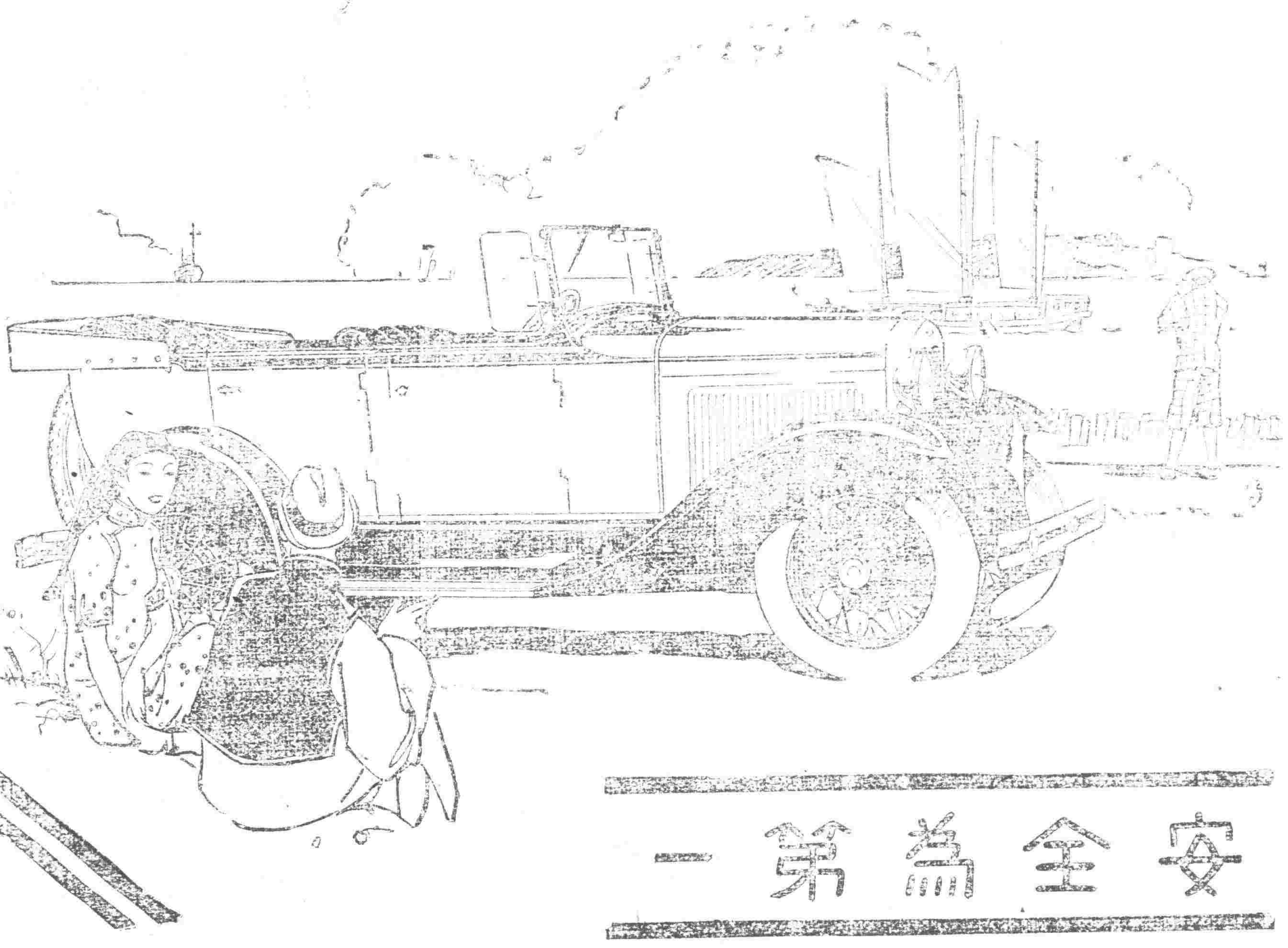

## 安全為第一

春夏之交、日晷舒長。當是時也、出遊於近郊海濱。觀風帆之上下。吸新鮮之空氣。席地談笑。意興無窮。人生及時行樂。不當如是耶。夫出遊郊外，自有資於代步之具。途中往來。迅速固所必須。安全實為最要。倘置有新式福特一輛。則每小時可行五十五至六十五英里。而其安全之特色。尤有足多者焉。新式福特汽車、甚易駕駛。齒輪之更換、靜滑無聲。駕駛舵之反應。至為敏捷。完全封裹之四輪車制、制動而大而運用靈效。屏風玻璃。係用三層不碎者。是以乘坐其中。不但舒適異常。抑且安全之至。其他種種特色。不勝枚舉。君將欲購車或重購新車之時。請先來福特經理處為一度之試乘可也。

遼甯經理處盛長公司新記（地址）千代田通二十九番地電話二一三七番

福特種種出品各有
地福特設備為後援

上海福特汽車公司啟



世無人不愛花者此一枝花香皂亦如花之足愛爲世界商品各國到處之上流家庭智識階級罔不寵用之其所以斯品以然蓋以化學的係以合理的製法而成故近來有粗惡之類似品請認準一枝花牌庶不致

特用商標
一枝花
香皂



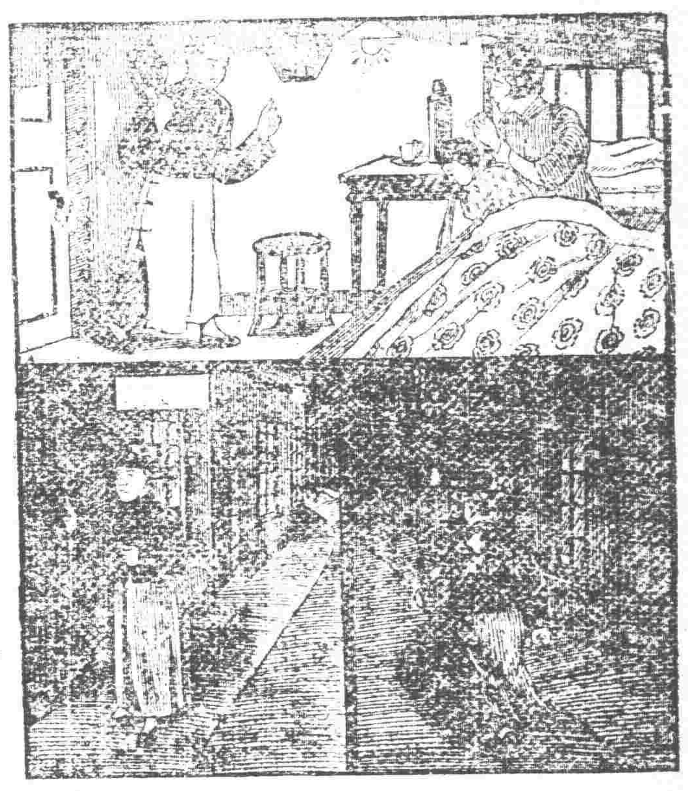

## 常備嬰孩自己藥片以防不測

請即購備一瓶今天忘記今晚或將後悔

嬰孩自己藥片乃是味美效靈之小兒專藥不特鄉間醫藥不便之處務宜常備以應急需即通都大邑亦應儲存臨時待用因小兒生病如發熱腹痛嘔吐泄瀉傷風痰厥出牙蛔虫等症發於夜者不少于日也對於上述兒科各病嬰孩自己藥片均已累奏奇功至若小兒煩燥不眠一服此片便能安全入睡一覺醒來精神飽滿康健勝常矣如因腸胃失序易怒多啼此片之功亦正不弱故爲尊府小孩之健康計爲免後悔與無謂之耗費計務請立即向經售處或上海江西路四五一號韋廉士醫生藥局購備嬰孩自己藥片一瓶爲要

痔漏之發源

中醫論痔漏一門，分爲二十四種，雖分門別類，然得病之由不外乎風濕燥熱、醉飽入房、筋脈橫解，精氣脫泄，[illegible]出膿血，黃水浸淫淋漓不止者爲漏，結在肛門而成硬核管長數寸，痛痒難忍，因循不治則正氣一衰，其發更猛，夏氏化痔土龍散，乃係世傳，主治痔漏一症，百發[illegible]

夏氏化痔土龍散

頗有特效有服一盒斷根者，有服三盒而始見效者，不過每日服兩次，每次由一包至五包白水送下，忌禁忌辣性，未破結核者，必須服夏氏化痔土龍散，倘如已破成漬，敷此膏無効者，內中濕熱太盛，速內服夏氏化痔[illegible]

[illegible]原料大漲迫不得已，而收藥資，一料兩大盒，大洋拾元，半料一大盒，大洋六元，外埠購買者外加寄費兩角，洋壹元，即寄不悞，

地址　遼寧商埠南二經路政善里二〇四號　夏福興堂謹啓

神皋雜俎

## 偵探科學 (六)

### 摩登的□□胡匪
### 屋內行搶門外攝影
### 過往路人交口稱讚

銀行辦公時間突來暴客

出人意料之外的犯罪的事件。不一而足。在一九二九年的冬日。柏林東大街修理道路。工人在路上掘了多處洞穴。雖然工事進行緩慢。可是路上的洞穴漸漸的深且大啦。路上的通行人想這般大的工事。不是調整電報電話的地下線。就是修理水道瓦斯管。不想在一夜裏。工事場前面一個大銀行的地下室。竟潛入盜賊。破壞保險櫃。把所有的金錢和有價證券完全盜去。即郵票一項。竟丟失數萬馬克。這數萬馬克的郵票。都是五分尼八分尼小額的郵票。重量約有百斤。由此看出來盜賊人數決定是不在少數的。是有組織的團體的盜賊。警察署方面接到急報。赶到當場。同時到工事場進入洞穴一瞧。是盜賊掘鑿一條廣大的坑道。通至銀行地下室。首先這條坑道工程。要是費一月的工夫掘成。就極不容易。所以當時一般人對於這種手法。是無不感佩的。後來德國電影界。竟把這件事製成電影片。在各地映演。由此可以看出德國人對於這件事有如何的激動。

又錯的某大銀行。正在辦公時間。突然來了兩輛汽車。[illegible]從一輛車裏出來人架着攝影機。同時若干勁轉[illegible]。開始攝影。由另一輛車中跳出一夥子人。拿着手槍闖入銀行。持槍威嚇行員。奪取財物。搜索完畢。搬入汽車。在銀行門前攝影的人。還在那裏繼續其事作他的攝影工作。及至搶完了。都各上汽車開起車來一溜煙的飛快。轉眼不見蹤影。在銀行取款的人和存款的人以及路上的行人。無不異口同音的說。這影子攝製影片。也有真實的可真算是高出一頭。在影片的同行裏。亦是以暗[illegible]一切。都着眞實的場面和人物來實地攝影。實有不能妙維肖的。其實這夥子人。外面裝作攝影的。裡面却是眞正強盜。[illegible]主要思想的計劃。我們的故事[illegible]有這種才能。同時又有透闢的眼光。以之抒寫社會。宣傳主義。（未完）

## 易經引義 (闕明德)

商兌未寧介疾有喜

九四上承九五。下比六三。兩兩度所悅。猶質不能自決。故能介然自守。乃小人之事。故能介然。自守也。本陽剛。故能介然自守也。按多疑少決者。乃小人之事。非君子之事也。九四以君子之身。而行小人之事。何以故。商者。不知商者。非不決之謂也。乃審慎以出之。不敢自恃。不肯冒昧。事必再四於心。[illegible]於安吉之謂。[illegible]所緣可以爲[illegible]

千變萬化。未始有極。人之生。也。不能一日離乎事。則不能一日。不思。所以自處之道。不必疑者。事之常也。君子處此。雖在勇往直前而已。若乎事之可疑。不可行之間。在或彼或此。可行不敢深思。於後世。[illegible]

## 生之過程 (續前)

經過了一番嗜誘。[illegible]給幾開了。屈服的[illegible]氣呷。是一條[illegible]又經過一番[illegible]抬出去了。這裡也沒人聯闖。一切都靜悄悄的。獨殘留房間又打掃乾淨。接着另一個客人又住上了。

但在房間的一隅。這客人發見一頁草稿。草稿上是鋼筆寫的字跡。在寫草稿的那個客人的許多煩惱。那紅紅的墨水。但除了這頁薄薄的紙頁。此外也就一絲兒形跡都沒有了。

那是一頁自傳的稿紙。在標題之下。有一行的寫着：

一由平淡的奮鬥的成果。竟是畢業了。向日亦結果很好！一錯誤。在[illegible]所謂「[illegible]」後來又是[illegible]餓與[illegible]業是經身的[illegible]成有[illegible]餓與[illegible]雖說是[illegible]如牛馬！

有大陸[illegible]

一個孩子。有甚麽可愛甚[illegible]

一又是徘徊着。饑餓着。還時。單加了不少的苦惱！

一環向[illegible]只是[illegible]也不只是無聊。不是甘心。也不只是[illegible]明的[illegible]的種[illegible]

## 做父母的要責 (續完)

一〇。五。十八夜。

經濟的獨立。我們知道。在經濟競爭的社會中。金錢的勢力是非常偉大。試看我國與倡教育多年。爲什麼沒有好的結果呢！老實說。並不是國民直到現在。還沒覺悟教育的重要。實在因爲多數人民的經濟能力。薄弱。不能供給子弟的教育費。因而發生一種心有餘而

結婚的好。最好還是少生子女。或是送到[illegible]女。倒不如沒有使他們生存的好。

自身的修養。

異而模仿性的。就是上面所說的易受感化了。尤其是與他們日常接近的父母。最易作他們的感化者。因爲要使兒童受到好的感化。得着美的模仿。於是父母自身必先有充分的修養。鍛鍊。至于修養的種類。們各各對於兒童。均有同等的重要。我們先說道德。假使父母的道德未能完好。子女必與他們俱化。父母的道德高尚。子女也同樣與他俱化。雖然。在幼稚時代的兒童。道德善惡。不能充分表現於行爲。但是至少他們的單純的頭腦裏。早有着深

一[illegible]客器的[illegible]比成一種[illegible]

家庭教育。[illegible]

[illegible]

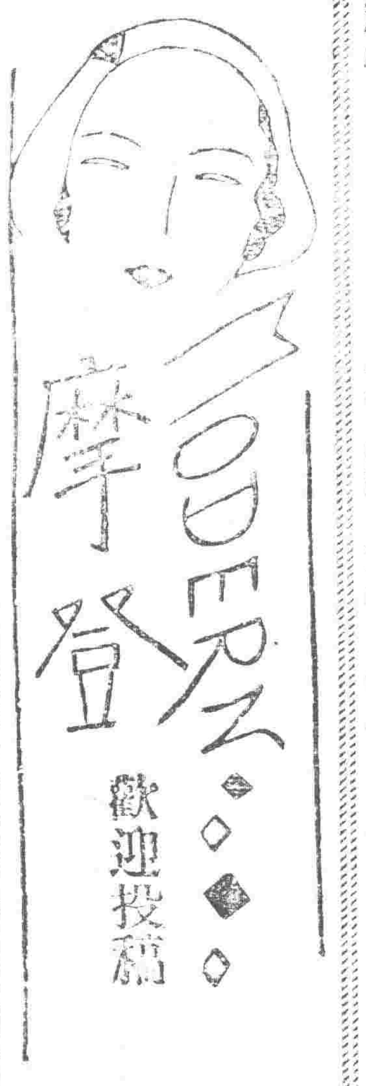


## 懷疑

### 依標語問事實

摩登部執筆政的先生。本人話就說。不會客氣。我不講盍老朽昏聵。極不很安。見大報摩登部投稿規則。內有標語若答問題。編者可代答。又是絕對公開。本人向有捨[illegible]點。擬請裁答。且本人向來有[illegible]

(一)中國政府各機關。以至在下的小民。爲甚麽都要宣誓[illegible]東北也沒有喊過。何以不分散？有[illegible]何效力。是否如兒童打架把昔

之一種相仿？

(二)常見南省街上和宣傳品上。有「黨外無黨黨內無派」的標語或口號。於今各自爲黨。各自爲派。整個的中國分化的稀零五散。究竟有無派別？

(三)又一標語和口號有「入[illegible]家團結起來」的話。怎麼越喊越不團結。大家還越分散。其[illegible]

(四)又見國標語口號。有「蠶[illegible]

(五)問見國民黨的[illegible]有以黨治黨的[illegible]權高於一切」的話。是怎麼又

(六)黨的立足點。是站在三民主義上。不是這一派人之勢力。而擁護任何人的。何以常見官樣標語竟有擁護個人的話

(七)兩个大人物有[illegible]即見各報上。[illegible]稱非。如同小兒[illegible]一樣。[illegible]

以上[illegible]定。[illegible]入同[illegible]

的諸君有甚高見的答一下。想大主筆學識淵博。大概又不難答之不理也。定能不會答不敢答。而此道思之蓄矣。幸無圓滿的解決。大半路於北苦。非何我與諸君而已。統盤計算。大有其人。而以女的尤甚。其不能解決的原因。即爲法律限制離婚太嚴。既如弱女子。猶如鋼。舊俗纏迫的囹圄者。三人所訴。大都不成離婚條件。假如民法第一千零五十二條。再議

(記者答)此等疑問。我暫不答。先請各讀者。申述意見好了。至於黨之如何。本報論述評議。早已有人論過。

## 論舊俗束縛之婚姻談

老子云。人不婚宦。情欲失半。陳斯孝云。我一生之成功。得之於賢內助者。居多。可見美滿婚姻。是人生第一幸福。獨身無偶。是人生最大苦悶。殊不知。苦有甚於獨身者。其爲怨偶乎。我也是被婚姻所誤。扎掙束縛中的一個斷腸者。於

「夫妻兩性相背。有重大不睦情形。其一造請求離婚者聽之」。一款。則一般瀕死於苦海中的男女。馬上可以誕登道岸。其餘不然。則除低倖之外。別無圓滿之解決。可斷言之。管見如此。願讀者有以教之。

錦西縣政府內任長秀。

## 女子染惡症願醫生治療

摩登主筆。綠柳蔭濃。鳥語花香。看萬物之得時。哀吾生之已矣。吾是悲觀路上的旅客。吾是飄泊苦海孤舟的乘客。先前十七歲的我。求學者正。對於社會間一切的愉悅。需求洞悉。結交一位男性摩登的青年先是通信。以後結交作友。再後屢屢要求同居。因我血氣未定。一念之差。竟致失身就成了千古的遺恨！那知結交那位的男友。係是在主其外。而體內早已深藏梅毒的病根了。不久我的身体就發生梅毒的病狀了。所在吾處這封建思想很深的家庭。早被騙逐。家庭和我脫離關係已好久了。現在的我。已經失去人生的意義。愛人呢？因爲經濟的落伍。已不知去向了。呻吟床上。滿身搖恨。濃血淋漓。失去人體之美。無人堪憐。病榻無事。披閱報章。看護無人。已成社會中之罪人。苦的生命啊！已如花間之露。風前之燈！近看貴報內載紀博醫談。所述病狀。都很詳明。所以懇求摩登主筆。代轉紀博醫所先生盡一善策。能否打倒病魔。[illegible]生命。給予相當之指告。可免誤病已無限。很之一日。

(記者答)感君係城內中街大德生藥房的醫生。你可逕去治療好了。因爲他不日將恐怕難以治[illegible]那就在她君了。

不幸的女子泣述

## 前妻醜腐不堪可否停止再娶

記者先生慎鑒。我是一青年學生。因受家境所迫。棄學就商。我現年廿一歲。數年前家長托媒提親。定妥一村中腐舊女子。見她動止與近今時髦。大有差別。而且貌醜難言。故我朝夕痛恨。永不回里迎娶。懇爾先生盡一善策。能否打倒前妻。令我自由再娶時髦伴侶。乃是我終身快事。千希指正爲禱。並祝。

權安。

愚志者趙守善謹啓

(記者答)我希望你不可如此辦理。因爲時髦的伴侶。不太可靠。所以你很該勉強結婚。假使她真醜的不得了。人人予以承認。當然你可停止。且須依法律解決。

## 小說 巖窟奇譚

第五十六章 (六〇一)

法國大仲馬原作
儒丐穆辰公意譯

他見一物來失。益發曉得由賊目的之所在了。暗道不好。[illegible]的好。[illegible]已然說不能說了。台上先生和小鬍毛賊是不同的。既然抱着暗食目的。那些客是偵事。自然就不便脫除了。客台。盜亦有道。大概就是謂此了。他一邊這樣思惟着。一邊看一看自己帶了。已然將及早晨六點鐘了。只見半外靜悄悄的。也不見有人看守。竟自放任着麼。想着便到那門那邊去看。誰知在王車外。卻有個看台。台上看着一人。正自很重的向車裡窺視着。且戈爾一見此人。却不覺大吃一驚。原來她正他的那個御車的。不想他們的網羅。撒得這樣遠。而且十分嚴密。猶道他們平日早已如此麼。同向羅馬走時所乘的那輛馬車。便是此人爲御。這樣看來。他在南天使已落在由賊手裡了。這時忽見又來一人。向台上那人說。「六點鐘了。你去休息吧。我來換你。」咱們兩點鐘一換。說着台上那人去了。後由新來的這人。嚴行監視。誰知此人便是昨天那個御車的。不想他們的網羅。撒得這樣遠。而且十分嚴密。猶道他們平日早已如此麼。大約爲了且戈爾和了這樣一個連環大陣。在且戈爾想着。再待一會。他們的頭領便該來了。因爲他以爲今天必然和他說明一切了。到了這裏。雖然有些覺悟。也有些驚惶。但仍然坐在那張羊皮上。以待事情來入。誰知候了約有四五個鐘頭。卻不見有人來。再到門口那邊看時。這次所換的看守。卻是一個不認識的。只見那人手裡拿着一盤炒大蔥。正在那裏吃得痛快。他一見。知道食時到了。但是看那物羊腿包和大蔥。就香。又粗又臭。聞了那味。便要作嘔。雖然他腹中空空的。但不是且戈爾所能吃的。但是無論已黎紳士怎樣餓。怎樣困。卻也認得真是已黎紳士所不能吃的。開着大蔥和羊腿包的意味。要餓的。果然午後一點鐘以後。那且戈爾已然餓得夠瞧的了。同時也覺得那物美不堪。一方面有着精力的減少。以爲絕美。因爲天然的機能。已然需要食物了。

## 茶花女作者小仲馬 (續) (曾覺之)

小仲馬的生平與作品。的詳細陳述與批評非這篇短短的文章所能盡。我們只能來其攀攀大者。自茶花女一劇後。二四十年間。他陸續的創作。著名而爲世人所熟知者。約有十餘種。他的劇本雖然以現實事件爲材料。但他不是唯實派。他不僅僅只描寫事實爲足。他於描寫事實之外。還要有所主張。還要想法改正事實。所以他的劇本一方面是有論旨的。有主張的。他方面是有論旨的。所謂「Pièce à thèse」正是他的專長。在他以爲戲劇應有益於社會。應爲社會教育的工具。在這一點上。他是爲藝術而藝術的論者的敵人。但亦因此。他是大有可議的。他的劇本方面爲這一問題所議事。而他的人物。在實業的中

相反的方面。他不能描寫出他的劇本裏高出的人物。戲劇中所創出的人物。絕少是活的。一切思想便得了。那以小仲馬在戲劇中所創出的人物。這是他的劇本裏的最大缺點。他的劇本的最大缺點。在劇本中表示自己對於社會問題的意見。他不大顧到劇中人物的真假。能傳達自己的思想便得了。所以小仲馬在戲劇中所創出的人物。絕少是活的。一切思想之抽象的。戲劇中所創出的人物。絕少是活的。

是大不可當的。他時時過一思想一變。他的劇本的時代也是不能的。[illegible]舞台的道一變過。一個的劇本在當時都使人覺到是作者的思想。他雖然不受他的魔力。他的缺點。也是大可議的。但他的劇本在當時的傳入的出品。在那裏的人物是處處都是作者的思想。宣傳了他的主義。亦是以影響社會的思想。他的劇本的劇本的失敗。但他的思想。[illegible]的陳跡。他這樣的思想。卻只能到現在的我們了。

（未完）

## 社會上出風頭人的鳥瞰 (郭耀)

[illegible]我的女朋友。我平生就不希望。不配！間接男朋友而知—說的！意是就是表示自然的美！此風一出。爭相慕傚！以擢子多爲美！以不貼爲美！誰要穿的很貼的衣服。就罵誰古董。有人要和她理辯。她理屈了。就老羞成怒給誰一個散轉的腦袋擁反革命徽號！咳！人富於革命不革命思想。以及新不新何曾在此！瞧！工商部長孔祥熙國府元老之吳稚暉何嘗不穿中國的長袍！又什麼自然不自然的胡來！反過來說。穿的制服人們。他也不一定就不有封建思想。無識見的出風頭者。男女年的出風頭者。你們和那們呀！向前看看眞理！向後看看劣點。別有事無事般的胡鬧。你眞要不識字呀！我可憐你雖然青春可物的二十多歲女子。也赶快走到平民學校念書。高明的。有意識的！又何須你露出不屑的樣子。倒先買一枝外國貨的自來水筆。掛在胸前裝飾。一個人字都不認得。人字都不會說。就硬作女博士態度！嗎！[illegible]無識見的！

[illegible]用的外國貨。尤其是日本的外貨[illegible]呀！來客呀！不用說的有甚？何必當了一件大衣。也要買袍。那就能出風頭麼？

[illegible]我們要作且前。先問一問爲什麼？

不顧誰說甚。不要誰說甚。

任憑他破命宣傳。任憑他引吭叫喊。我有成竹在胸。何須人們來管。

咳！摩登派的男女青年們。暴露你們的弱點！

（未完）

## 遊楞嚴寺 七絕十二首併序 (王寶鈞)

幸未孟夏余病後新愈偶遊楞嚴寺一覩承該院宣講師陳炳南高樓陪二居士招待殷勤渥瀋陽佛緣數冊拜受之餘如獲大寶歸後因賦七絕十二首以誌勝概並藉此以銘謝忱云爾

其一

楞嚴佛教悟沉淪。倡建叢林有幾人。幸遇高僧禪定穩。拓修寺觀渡迷津。(民國九年禪定法師由浙觀宗寺來瀋募欵倡建此寺)。

其二

樓閣飛騰起遠空。巍巍現一梵王宮。工程九載今方竣。歷盡艱辛愛力洪。

其三

鐘鼓二樓列兩旁。翬飛鳥革異尋常。猶聞鐵馬叫風響。彷彿遙瞻氣象若霄。

其四

威鎮山門獰若生。呵呵二將護猙獰。恐魔斬盡神威廣。握定金戈手內擎。

其五

天王寶殿勢巍峨。四大天王法力多。彌勒腹垂張笑口。座中北向有韋陀。

其六

金身丈六座紅蓮。大佛三尊列上邊。羅漢十八排兩配。耳垂服露各悠然。

其七

藏經高閣湧雲霄。更上層樓入碧寥。俯視營川風景處。都歸眼底太逍遙。

其八

參罷菩提拜聖賢。(東廂塑彌勒帝像一尊置列中座兩旁懸有釋迦鋼度歷史畫片)置身如到大羅天。引人入勝多玄妙。得悟禪機結佛緣。

其九

西院開成數十弓。縱橫雜計四西東。綠天盡是葡萄架。超出塵凡不染紅。

其十

宣講堂開早建基(是堂名爲佛教宣講堂在該寺北院於清光緒三十年間創建者)玄談妙論破迷癡。陳王香底翻蓮處(王志一諸居士)。直講有降納南王志一諸居士)。直是天花燗墜時。

其十一

每週因荒放賑捐。災黎偏瀋已連年(冀北及江浙各省水災面後賑捐凡六次)(以染轉官府題獎額)。(得賑務處賑督辦黎大總統及東三省保安張總司令等匾額)。無量功德到處傳。

其十二

到此都生淸淨心。營營唯一大叢林。猗玻南無佛寺自彩寺築成實容前繕後之一大建築物工程達八九載費欵已逾數十萬元)。我來實敦獲聰拜。感謝諸君導吾吟。

## 有所思二首 (春陶)

去年人面似桃花。今日人歸奈見花。當鏡初鬆生白髮。遊春已懶步香車。心愁滄海幾朝變。思到北河(謂北戴河)日日賒。題字雪箋永寂寞。城頭日暮集昏鴉。

使君發駐碧雲車。錦帳難留夢絲華。歸敦自歸夫婿。貴陶香一別玉簫遲。空留織素傳心錦。妾託相思寄彩霞。燕子不來春又過。魂從午夢到天涯。

## 解悶文謎 (趙重華)

嵩山選居(字一。古文句一)高。山不在高。

旅大至期不夢還(地名一)延長。

沃野千里 地名一)寬甸。

小白臉子(地名一)華容。

四五六三月半安(地名捲簾格)寧夏。

(未完)

西經路　瀋陽電影院　七緯路

六月廿三日星期四　廿四日星期五　廿五日星期六(三天連演二天)

武打明星林克萊拉寶之如意郎　爲明星阿曼德士力主演

英雄好漢

英雄好漢武技超羣　驚險精彩絕倫　論及偵探處處緊張　愛情武俠確實無雙　主角馳名白爾力士　馬術精深完美無疵　如此佳片良機難再　爭來觀覽先睹爲快

下期准演　慧眼識英雄

招募西安縣分館

本報西安分館經理張小潛因有高就來社辭職業經照准所遺本報西安分館一缺刻尙無人接替如有願就此席者務祈逕來社面議或函商可也特此佈告俾衆週知

盛京時報營業部啓

歐美主乳藥

下奶靈藥

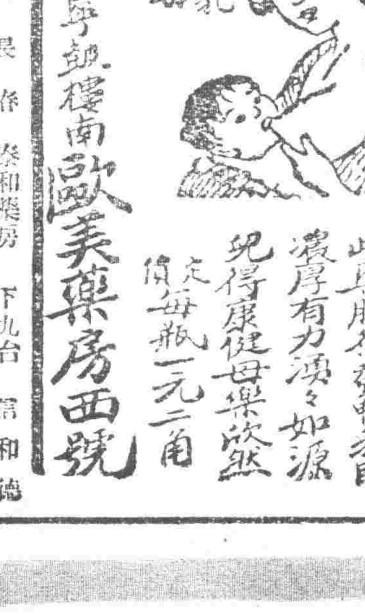


此藥服後發暢乳道濃厚有力湧湧如源兒得康健母樂歡然

定價每瓶一元二角

總發行所遼寧鼓樓南歐美藥房西號

長春 中西藥房　吉林 中西藥房　鐵嶺 養和堂　千金寨 榮盛泰　安東 復春堂
長春 信和德　哈爾濱 同昌藥房　開原 天德堂　蓋平 元聚川　公主嶺 玉豐和
哈爾濱 泰和藥房　開原 德祥厚　營口 和裕堂　三合公　恆仁
下九台 西平街　四平街

女界福音

婦女們不幸而染梅毒、其困苦較男子爲尤甚、旣不能赤身裸體公然就醫、又不能越其範圍坐以待斃、且因血管細小深隱皮下、即註射藥劑亦非易易、兩全之法、惟有速服清血解毒茯苓精、時其殺菌滅毒之偉大藥力、於短時間中將體內毒菌完全殺盡、消滅無形、即已外發而潰爛者、亦即生肌收口、刻日告痊、旁人尙未察覺、而病已霍然、且永遠斷根不發、而能照常生育、誠患者之唯一救星也、

茯苓精　特大瓶一圓　小瓶

總發行瀋陽大西邊門外　寶康藥行

各埠藥房皆有代理

臨時大賽馬

開催日　六月二十日(星期六)　廿一日(星期日)　廿二日(星期二)　廿六日(星期五)　廿七日(星期六)　廿八日(星期日)「雨天順延」

入場彩券　每日開彩

頭等 金壹千元(商品券)壹枚
貳等 金參百元(商品券)壹枚
參等 金壹百元(商品券)壹枚
四等 金二十元(商品券)拾貳枚以內

勝馬投票券　金五元、金貳拾元之兩種、

於大連星個浦競馬場

社團法人　大連競馬俱樂部　電話三一五三番

緊要啓事

啓者茲有坐落四平街驛寶泉街再生泉燒鍋原業主段玉麟因欠敝人等債欵一案計金鈔九千五百元無力償還經日驛務署將再生泉房間傢俱等項判歸敝人等抵償立案永遠管業兩造情願恐未週知特此聲明

福田佐藤同啓　廣告

# 老藍刀牌香烟

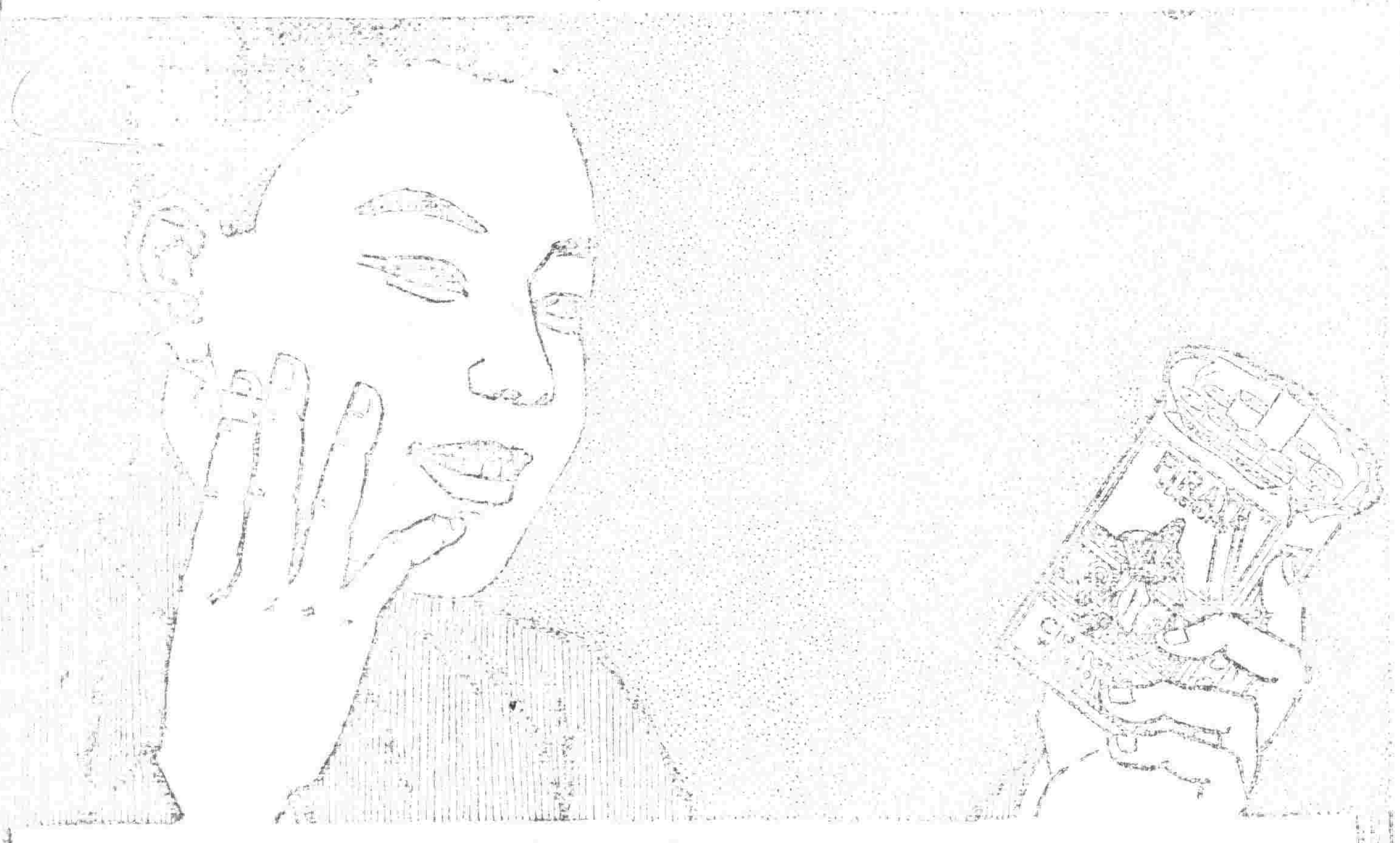

盛行數十年的老牌畢竟與衆不同々々



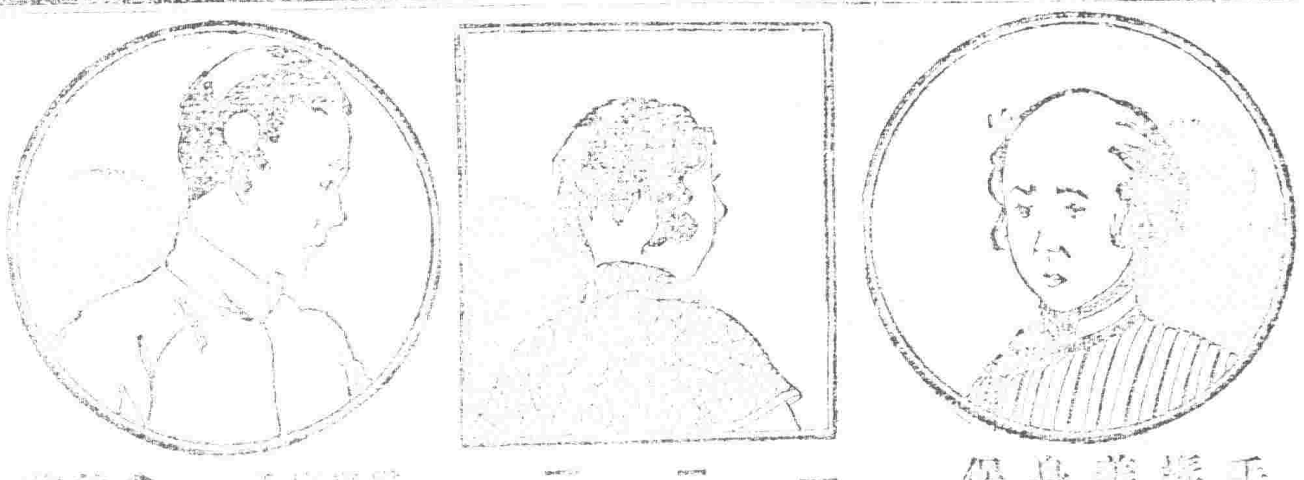

# 長髮生毛聖藥　富美納音

**含有殺菌力、長髮生毛、培養、毛根、防止脫落、效驗卓著、**

毛髮爲角質所變、由網狀部生出、亦即皮膚之一部、人之腦髓、藏收於堅固頭蓋骨中、頭髮能禦避外部寒熱之刺戟、眉毛能防止塵埃之入眼、故衛生上極爲重要、且外觀上異常美麗、其養毛之法、第一在使之淸潔、第二與以刺戟、第三設法培養、夫年老、疾病、或身體衰弱、均可使毛髮脫落、宜保身健體、常以頭油擦抹、梳篦梳洗、兼用富美納音、管保髮黑色鮮、不致脫落、緣因此藥能殺除病菌、並使毛根血液循環周流故也、

富美納音有三大作用

一、殺菌作用　此藥殺菌力甚强、故能除盡毛根之一切有害徽菌、皮膚自然健壯、

二、刺戟作用　藥力刺戟毛囊、活潑毛根血液、促進生毛機能、

三、營養作用　能培養毛根、使之吸收營養、卽毛髮易於發育、恰如草木、在根作肥料、其枝葉自能暢茂也、

富美納音之效驗及所治病症

富美納音之藥價

大瓶　日金五圓五角　中瓶　三圓

小瓶　一圓六角　外加郵費四角五分

凡各通商大埠均有代售

如欲直接郵購、請將藥價先行寄下、當即隨函交郵寄上、不致有誤、

東京　本行

東京藥院　分行



# 五淋白濁一盒斷根

# 利比兒

## 特製利比兒之効力

我諸我根乃淋菌之名淋病排出之膿取顯微鏡窺之必有無數之我諸我根者存在該菌若以攝氏四十度以上之溫度近之足以使之死滅但於人體內頗不易得該菌於低溫度時其力强大雖冷至零下十度尙能生存一週之久

唯徽菌於男女性交上亦有關係設乘隙侵入尿道越二日尿道尖端始覺瘙痒遂感疼痛粘液漏出一週後局部腫脹大每晨膿塞尿道之口小便頗感痛苦異常膿汁間斷排泄始成尿道炎症小便中輙見血液以致神精衰弱症憂鬱症不眠症及其他淋毒性諸症均爲誘引而起

人體內之溫度最適合徽菌之生殖故其盛旺之態度決非吾人所能逆料者當順其之間即蔓延無算侵襲生殖器之各部各機能莫無大受其傷傷大關係

凡發病時須撰最良而完美之療法卽速將徽菌撲滅排泄外方達治淋目的然患者多於初發時心所慌急採取種種謬誤而不合理之療治釀成難之症故本病伊始與治療方法有莫大關係

服用特製利比兒後恰如熱湯澆體內之我諸我根淋菌足以合乎生理上之殺滅小便時完全洗出是乃本劑最完美而精良之治療法也本藥効力之說明不下千萬言固不織贅治愈者早蒙深信諸君或疑請試服五天定得確實之證明服利比兒後翌日分秘之膿汁減稀同時疼痛消散越數日恢復原狀由此觀之利比兒之對於淋菌我諸我根足徵有强烈之撲殺力

膿而且痛時小便中浮游如線屑之菌絲璧色形之於外是惡性淋服用本劑菌絲得以破裂漸至消滅陰性無毒楣氣四溢設不知攝生方法故態復萌故於止膿後亦當繼服至澈底治愈而後止

服用利比兒後對膀粘膜上之吸收作用極速膀胱內已成化學的變化卽殺菌（我諸我根）性藥物化尿道中所排泄殺滅之徽菌其時適成藍色放出極强之利比兒臭氣無論何人查驗時莫不現驚奇之狀故不必用危險之尿道洗滌手術

一、服藥翌朝尿色卽變藍色排放强烈利比兒之臭氣

一、尿道之蠕蠕無數淋毒菌因爲基於此化學的變化藥劑悉爲殺滅遂與尿同排出矣故膿痛猶如夢以去也

一、凡由異國人種而罹之病毒性極爲頑固是以普通治淋劑寸効毫無然特製利比兒對此猛毒性淋菌亦易達其目的可完成病菌之絕滅効驗攻得內外人之信用爲厚即爲此也

一、無胃腸障害及副作用非特神効迅速且無他不虞也

以効力本位擴賣中外馳名販路廣汎已有幾百萬人之患者因此復享人生之幸福奏特謂悲者立試五日分必見滿足結果管保喜悅

藥價

（惡性用）特製利比兒　三十粒　金貳圓　四十五粒　金叁圓　七十八粒　金五圓　一六二粒　金拾圓

（輕症用）利比兒　三十粒　金壹圓　六十粒　金貳圓

經售處

奉天淀道通　井上誠昌堂

奉天小西關　廣濟堂藥房

大連浪速通　日本東藥會社

哈爾濱傅家甸　長壽堂藥房

哈爾濱石頭道街　原田大藥房

各埠各大藥房均有出售

發售本舖　竹村製劑所

大阪市東區南久太郎町堺筋



廚房要品

# 味の素

（味之素）

（甲）好姊姊。你的菜何以那麼好吃？

（乙）告訴你罷！一点不難。都是安放的味の素！

不可一日缺之

C—215